朝鮮日報 朝刊
本紙朝夕刊十二面
發行兼編輯人 方應謨
發行所 京城府太平通一丁目六一 株式會社朝鮮日報社

社說

獨逸植民地返還要求問題

一

獨逸의 總統의 外交顧問이면서 兼하야 駐英獨逸大使인 리벤트로프氏는 二十二日 突然히 羅馬를 訪問하야 國際政局에 一大衝動을 이르키엇다. 리大使의 무首相과의 會談內容에 對하야는 여러가지 臆測이 行하고 잇는바 一說에依하면 오로지 獨逸의 植民地返還要求問題에 集中될것이라고 하는바 近來 國際事情의 前後經緯로 보아 잇슬만한 일로 推測된다. 獨逸은 일즉 歐洲大戰의 敗戰結果、人口의 一割과 本國領土의 一割三分을 喪失햇슬뿐만 아니라、本國領土의 五倍以上에 達하는 百萬餘平方哩의 海外植民地를 全部 被奪한것이다. 그리하야 七大强國中에 尺寸의 植民地를 못가진 나라는 오직 獨逸一國이 잇슬뿐이엇다. 나치스政權掌握以來로 再軍備宣言及 라인進駐에 依하야 實力을 養成한 獨逸이 今日의 國際緊張을 機會로 하야 被奪된 植民地의 返還을 要求코저하는것은 大槪、當然히 잇슬만한 일로 볼것이다.

二

今年一月三十日 나치스國民革命第四週年에 當하야 히틀러總統은 國會에 出席하야 一場演說을 試한바 그一節엔 獨逸植民地返還要求에 言及하야『일즉 獨逸國民은 何等 他國에 累를 끼치지 안코 또 國際公約에도 違背함이 업시 植民帝國을 建設햇섯다. 그러나 此等의 植民地는 奪取되여 버렷다. 무슨理由로 獨逸國民은 그植民地의 剝奪을 當햇는지 아직도 그理由를 說明할수가 업다. 獨逸國內의 人口가 極度로 稠密한 事實에 鑑하야 植民地에 對한獨逸國民의 要求는 진실로 無理가 업는바로 確信한다』라고 絶叫한바가 잇섯다. 또 일즉 히틀러는『獨逸國民은 他國民과가티 生存權을 가젓다』라고햇고 또한 샤하트經濟相은『獨逸은 帝國主義를 爲하야 植民地를 要求하는것이 아니요 經濟的必要에 依하야 此를 要望한다』는 言을 强調햇다.

三

여기 말하는『經濟的必要』가 무엇을 意味하는가? 하는것은 獨逸의 國情을 생각해보면 알수 잇는 말이다. 獨逸은 現在 人口의 만흠에 比例로 보아 土地가 狹小하기로는 첫재로 가는 强國이다. 그러니까 現狀대로 두어가지고는 國家로도 國民으로도 健全한 發展을 遂할수 업다는것이다. 獨逸의 主張에 依하면 獨逸은 그對策으로 첫재 産兒制限策을 생각해 보앗스나 그것은 民族의 自殺을 意味하는것이므로 그러케 할수가 업고 둘재 現存領土內에서의 生産力의 增進도 생각해 보앗스나 事實에 잇서서 아모리 애를 써도 그것이 不可能한것을 알엇고 셋재 外國市場에 對한 工業生産力의 擴張도 생각해 보앗스나 그도 不可能한것을 알엇다는것이다. 그리하야 오직 남은 唯一한 一路는 舊植民地返還要求의 貫徹 又는 新領土의 獲得에 잇다고 獨逸은 생각하고 잇다. 이러케 보면 獨逸의 이 要求는 거의 絶對性을 가진것이다. 뭇솔리니의 話法을 빌어 말하면 獨逸은 膨脹하거나 그러치 안흐면 爆發할수박게 업다. 獨逸의 이 要求의 貫徹이 戰爭에 依해서냐? 平和的手段에 依해서냐?는 이要求의 相對方인 英佛의 態度如何에 달리엿슬것이다.

南翔總攻擊開始!

浪江橋、郭家宅占據

支那敗殘兵豊田紡에亂入

陸海軍機敗走兵猛爆

【宋宅에서二十八日同盟特派員發】二十八日午前十時 ○○部隊의 南翔總攻擊은 空、砲、步의 猛烈한 威力을 完全히 發揮하면서 開始되엿다 남은 距離겨우 三키로 我部隊는 秋色美의 아름다운江南의 들판을 壓倒하고잇다

【宋宅二十八日同盟特派員發】南翔을 最後의 據點으로 斷末魔的抵抗을 繼續하는 敵部隊를 擊破하기爲하야 二十七日猛攻擊을 開始한 和知部隊는 京滬鐵道를 南側으로 沿하야 前進又前進을繼續、二十八日 午前九時半 이미浪江橋의 敵陣地를 占據하엿다 이와 倂行하야 淺間部隊는 南翔街道를 驀進하야 二十八日郭家宅을 攻略하고 더욱前進하는 中이다

【上海二十八日發同盟】西部租界外의 제스필드路에잇는 豊田紡績工場은 事變勃發以來 英國軍隊及工部局에 警備를 委任되여잇섯스나 二十六日以來의 戰況의 大展開로 支那軍은 大崩潰하야 同方面에 退却을 開始한結果 英國軍及工部局은 同工場으로부터 撤退하고 二十七日正午지나 支那兵은 同工場內에 侵入하야 目下工場의 內情은 全然不明하다

【上海二十八日發同盟】二十八日午前 陸軍 第一線前面의 敵陣地上空에는 我陸海軍機가 翼을列하고 亂舞協力하야 敗走의敵에 猛擊을 敢行하엿다

森本小林兩部隊 巨城關、石門口前線에

【石家莊二十八日發同盟】娘子關의敵陣을 突破하고 怒濤가치殺到하는 森本、小林兩部隊는 二十七日夕刻 巨城關 石門口의 山岳地帶를 進擊하고 前線에進出하엿다

谷川部隊 敗走敵을急追中

【上海二十七日發同盟】谷川部隊는 江灣鎭附近二軍의 殘敵을掃蕩하는 即時追擊에옴기어 敢行之勢로西南方으로 潰走하는 敵部隊를急追中이다

後藤、猪鹿倉兩部隊

滹沱河北方臺地奪取

【天津二十八日發同盟】二十四日以來 忻口鎭의最左翼을 攻擊中이든 後藤、猪鹿倉兩部隊는 滹沱河北方台地를 占領한敵을 猛擊하야 二十七日此를 奪取하고 忻口鎭攻擊戰을有利히展開식혓다

避難民租界侵入禁止

【上海二十八日發同盟】大場鎭閘北의 敵이 敗退하야 戰線은西南方에 移動한 結果同地方面에 避難한 住民은 戰果를 避하야 二十七日來 續續租界에 進入 이미 共同租界內의 避難民數는 昨一日만도 二萬五千의 多數에 達하엿는데 無制限으로 放任하면租界內에 避難民의 混流를 招致하게되어 租界治安維持上 重大한影響을 與하게되므로 租界工部局에서는 緊急히 協議한 結果租界의 治安維持의 見地에서現在 租界의 警備에 當하여잇는 列國軍隊와 協力하야 今日正午부터 此等避難民의 租界侵入을禁止하기로 決定한 結果 右避難民大群은 租界外部를 迂回하고一部는 南京其他에 大部分은南方으로 向하야 移動中이다

一上海戰線一 閘北敵陣을追擊爆擊

山西의支那軍 敗退氣色濃厚

【天津二十八日發同盟】娘子關新關의 堅壘가 占領된後부터 山西全戰線은 急速히 我方에有利한陣形으로 展開되고 北部戰線에서는 敵의最左翼攻擊中의我○○部隊의 一部는 南船南方壘地에잇는 敵의據點을 奪取하야 敵의 最左翼四個師에 多大한損害를주엇다 一方新關을 占領한 我部隊는 아직도 全軍猛進하야 二十七日夕刻巨城關移穰關、石門口의三方으로부터 敵을 連하야 猛擊을 繼續하고잇다 이리하야 彼我攻防裡에 終始하고잇든 山西戰線의敵은 我猛追에破壞되여 벌서山西에잇는支那軍은 敗退의 色이濃厚하게되고잇다

蔣介石 蘇州潛伏確實?

【上海二十八日發同盟】蔣介石이 蘇州에잇서 支那軍의 最高指揮에 當하고잇다는 說이有力하게 傳하고잇섯는데 假然 그英人顧問도날드氏의 來滬에 依하야 右說은 거의 立證되게되엿다 即도날드氏는 數日前다시 來滬하야 英國側有力者及 支那側政治財政要人等과 頻繁히 會見하야 九個國會議에 對한準備工作及 頹勢挽回에 奔忙하고잇다 그間蘇州의間에頻繁이往復식히고잇는事實이잇고 또新聞面에 나타나는 重要發表訓令等은 蘇州에서 發表되고 잇는等의 事情으로보아 蔣介石의蘇州潛伏說은 畢竟確實하게되엿다

名譽의戰死者

▲小林部隊 ▲十月十日 一等兵岸田偉(廣島縣)▲十月十六日 特務兵高木一善(釜山府大瀛里二五一七의四)▲十月五日 一等兵 大野久一(神戶市)▲十月二十日 上等兵愛甲里倉次(仁川府萬石町 東洋紡績社宅二八)▲十月十六日 上等兵福田雅雄(鳥取縣) 一等兵越尾禮遇男(岡山縣)▲十月十七日上等兵谷本數一(兵庫縣)

戰勝歌合唱에 內外金剛이震動

南總督金剛山에서戰勝의報를接하고

關係方面에祝電發送

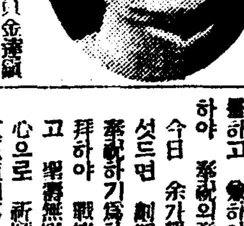

【溫井里에서 本社特派員金達鎭發】上海戰勝의 消息을 接하고 朝鮮二千三百萬民衆이 衷心으로 祝意를表하는 二十八日南總督은 內外金剛山을 踏破하고 外金剛의 山莊에 宿泊하엿다 同夜溫井里 簡易小學校 普通學校兒童三百名은 盛大한 戰勝祝賀提燈行列을하야 午後八時 總督의宿舍를 訪問한바 南總督은이에對하야 前庭에金江原道知事同伴洪參與官、西岡地方課長 田中通譯官、山村警察部長과함께 이를 出迎하엿다 行列參加의 一同은 먼저戰勝歌를合唱하고 뒤이어皇國臣民誓詞를 朗唱하고 大日本帝國萬歲를三唱하니 歡聲은外金剛의天地에울녀다 南總督은 參列한兒童에向하야 左와如한人事를하고 半島全民衆에對하야深甚한 謝意를表明하엿다

今日 余가朝鮮首府京城에 잇섯드면 劃期的皇軍의 戰捷을 奉祝하기爲하야 朝鮮神宮에參拜하야 戰捷을神前에 奉告하고 皇軍武運의 長久를祈願하엿슬것이다 金江原道知事도 그任地春川에잇섯드면 衷心으로 天皇陛下萬歲를 불넛슬것이다 余等의官民諸君과 함께總督은 가튼마음으로 皇軍의 戰勝을 祝하고 勇猛한 皇軍將士에 對하야深甚한 敬意를 表하는것이다

라고 述하엿다 그런데 南總督은 皇軍의 上海戰捷의 公報를 接하자 宮內大臣을 通하야 天機를 奉伺하고 閑院參謀總長宮、伏見軍令部總長宮兩殿下께 御祝電을 또陸海軍兩大臣及現地松井上海最高指揮官 長谷川第三艦隊司令長官에게 各各祝電을 發하엿다 (寫眞은 南總督)

內外金剛探勝 南總督一行의動靜

【外金剛山莊에서 本社特派員金發】南總督一行은 二十七日朝八時에 長安寺호텔을 徒步로 出發하야 滿山紅葉의 內金剛絶景을 嗜賞하면서 午後四時 毘盧峰의頂上에 올나 一萬二千峰의 內外金剛을 眼下에 두고 金知事의 說明을 詳細히 드럿다 總督은 轎子도 타지안코 一千六百米나되는 金剛最高峰을 踏破한總督의 元氣와 健脚에는 一行은 寒氣에 떨면서 五時에久米山莊에 入하야 第二夜의 旅裝을 풀고 毘盧峰에서 山上의 一夜를 지내엿다 一行은 二十八日朝九時 轎子를 타고 雨中에 久米山莊을 出發하야 外金剛의 丹楓과 溪谷의 絶勝을玩賞하면서 午後 三時半 大花岩에 到着하엿다 거기서 自動車에 乘換하여 四時頃에 溫井里에 到着、外金剛山莊에 入하엿다

二勇士死士

【上海二十八日發同盟】二十七日午後三時五十分香川美治航空兵曹長、竹內信七一等航空兵曹는 北新涇西方에 後退中의 敵密集部隊에 壯烈한 低空爆擊을 敢行하던中 突然敵彈에 마저 愛機가 發火、敵陣中에 突入自爆하야 敵兵七、八十名을 死傷하고 兩勇士는 飛行機와 함께 江南의 露로 最後를 遂하엿다

陸海空軍部隊合勢 蘇州河附近猛爆擊!

渡洋部隊도蘇州一帶猛襲

京滬鐵路도繼續空爆

【上海二十八日發同盟】陸海兩空軍部隊는 蘇州河南岸에 集結中인 敵增援部隊에 對하야 二十八日早朝부터 十數回에 亘하야 連續爆擊을 敢行하야 敵에게 多大한損害를주엇다

【○○基地二十八日發同盟】○○基地에잇는 我海軍渡洋部隊의 大型○○機는 二十八日도 上海戰線에 空中으로부터 協力을하기 爲하야 大杉、石兩大尉日眷、渡邊兩中尉指揮下에 勇躍하야 基地를 出發하야 午後一時頃 敵大部隊敗走路의 重要陣地인 崑山及蘇州의 上空을 空襲하야 驛及軍需品滿載의 貨車群其他軍事施設에 大爆擊을 敢行하야 多大한 戰果를 收하고 全機無事히 歸還하엿다

【上海二十八日發同盟】我空軍의 偵察에 依하면 敵은 今日早朝杭州로부터 續續增援隊를 鐵路松滬及莘莊鎭에보내여 蘇州河南岸에 密集식히고잇는데 海軍航空隊의 今村部隊는 今日早朝부터 이密集部隊에 猛烈한 爆擊을敢行하엿다

【上海二十八日發同盟】海軍航空隊小倉中尉指揮의 ○機는 二十八日午後六時夕陽에 銀翼을 連하고 京滬沿線의 上空으로부터 同鐵路及敵主力部隊에 對하야 午前에 繼續하야 大爆擊을 加하엿다

上海戰線退却은 支那의計畫的戰略

張群前外交部長强辯

【紐育二十七日發同盟】上海戰線에 皇軍의大捷에對하야 支那側은 여러가지口實을 設하야 右는戰略的退却에 不過하다는言을 强辯하기에 努力하고잇다 二十七日紐育에 達한 南京電報에 依하면 前外交部長張群은 AP記者제임스·밀스氏에 對하야 左와如히 强辯하엿다한다 上海戰線에잇서서 支那軍의 退却은 當初의計畫에基한 戰略的退却으로 支那軍은 困難에 陷하기는커녕 도리혀 新戰線에兵力을 增强하고잇다 日本軍의進出에依하야 南京上海間의軍事的連絡은 遮斷되지안코잇는 支那軍은依然 浦東、南市의要衝에 머물러 頑强한抵抗을繼續하고잇다 軍의裝備는 日本의 高度로 機械化된 部隊와는 比較할수업스나 兵各個는 旺盛한 抗日意識에依하야 반드시最後의勝利를 招來할것이다 (寫眞은 張群)

獨逸人技師長 皇軍進擊賞讚談

【井陘에서 二十六日同盟特派員發】我軍에依하야 保護를밧고잇는 井陘炭坑에는 獨逸技師三名과 그家族七名이居住하고잇는바 技師長 요하네스·롤마氏는 五十七才인데 이炭坑에 勤務하기 二十三年이요 井陘炭坑의今日繁榮이잇게한 功勞者이다 이炭坑은特히世界大戰前까지 獨支折半出資로 經營하여온 炭坑인데 大戰과함께 支那에 接收되엿든것을 返還식혀 現在四分一의 獨逸資本을가지고 經營하고잇는것은 同氏의 努力이 多大하다 同氏는 次와如히 말하엿다

共産主義排擊을 目的한 日本의 今番軍事行動에 對해서는 獨逸人으로서 매우感謝한다 그런데 井陘炭坑이 無事하게된것은 日本軍의 神速한進出 때문에 支那軍이掠奪 그他暴行을 行할餘裕가업서서 免하게된 셈이다 이點이 매우고마웟다 이炭坑이야말로 내一生事業이요 全力을 다하야 經營해오던바이다 이것을 破壞當함은 獨逸國民의 面目에關係된다 그리고 내가 크게自慢하고 십흔일이잇다 그것은炭坑從業員 五千名中에 다못 一人도共産化한者가 업는것이다 毛澤東共産軍이 자조 이炭坑에 赤化宣傳次로 드러왓스나 내가 잘防止햇고 特히鑛山小學校는 充分注意식히고잇다 排日氣分도全然업다 고해도조흘것이다

芦溝事件以前의 現狀回復이目標

國府、九國會議에提出하려는

紛爭解決根本方針案

【上海二十八日發同盟】國民政府首腦部는 南北戰線에서 全面的으로敗退된結果 九個國條約國會議에 매여달리려고 焦燥苦悶하는態度는 益益顯著하다 바야흐로 九個國會議가 對日牽制의唯一方法으로나 머잇는 會議의成果에非常한關心을갓고잇다 따라其準備工作에 非常히努力을하고 言論機關도 筆을擧하야 九個國條約國會議의 重要性을强調 國民의總意를喚起하고잇다 南京에서온情報에依하면 國民政府最高首腦部는 最近자조協議를거듭한結果 九個國條約國會議에 提出할議題는

一、日支停戰案

二、日支紛爭解決及 原則에對하야 支那側의根本 方針案(日支停戰의條件은 七月七日芦溝橋事件前의 現狀에回復함)을 最終的으로 決定하엿다한다

南翔을攻略코저 ○○部隊大進軍

【上海前線○○에서同盟特派員二十七日發】二十七日 午後二時 南翔의 堅壘에 蟠居한 支那軍의大部隊는 我空陸呼應의 猛擊을맛나 陣地를 放棄하고 總退却을 開始하엿는데 我○○部隊는 全軍을 擧하야一氣에 南翔을攻略하려고大進軍을開始하엿다

海軍空軍의主力 潰走敵兵을猛爆

蘇州河의橋梁도粉碎

【上海二十八日發同盟】海軍航空隊今村、千田兩主力部隊○○機는 今日午前七日續次로 ○○基地를 떠나 銀翼을 連하야 南翔及華莊上空에 飛翔하고 또松尾、北島、高橋三中尉指揮의 ○○機는 午前十時蘇州河에 沿하야 飛翔하야 潰走하는 敵에猛襲을퍼부어 多大한 損害를주는 同時에 蘇州河의 橋梁을모조리 粉碎하엿다

【上海二十八日發同盟】午前十時 川村部隊의 陸의禿鷹機는 眞如를 나란이하야 陸軍最前線前面의敵에 猛烈한爆擊을 加하고 다시 潰走하는敵을 猛擊하야 此를殲滅中이다

石毛部隊長 初陣서戰死

【上海戰線○○에서二十八日發同盟】石毛部隊長은 二十六日李寺橋奪取의 戰鬪에 際하야 率先陣頭에서서 部下를 이끌고 敵陣에 突入할際 飛來한 敵彈에 名譽의 戰死를 遂하엿다 石毛部隊長은 ○○部隊長의 後任으로 二十五日着任하야 二十六日 初陣의李寺橋戰鬪에서戰歿하엿다

夕刊後市況 廿八日

◆朝取短期◆

	後引	高値	低値
朝取	[illegible]	[illegible]	[illegible]
同新	[illegible]	[illegible]	[illegible]
鐘新	[illegible]	[illegible]	[illegible]
大新	[illegible]	[illegible]	[illegible]
東新	[illegible]	[illegible]	[illegible]
日産	[illegible]	[illegible]	[illegible]
同新	[illegible]	[illegible]	[illegible]
拓新	[illegible]	[illegible]	[illegible]
北紙	[illegible]	[illegible]	[illegible]

◆橫濱 生糸 後引◆ 當限七六〇〇〇 先限七二七〇〇

◆福井 人絹 後引◆ 當限六四四〇 先限六七六〇

飛行機、戰車等 專門家六十名

十一月中旬頃南京에到着?

蘇의對支援助露骨化

【東京電話同盟】蘇聯의 對支積極的援助는 最近特히 露骨化하얏는데 二十八日某所에 達한 情報에 依하면 飛行機、戰車의專門家合計六十名이 늦어도 十一月中旬頃 南京到着의 豫定이여서 다시 新編第八路軍의 指揮에 當하게하기爲하야 蒙古人五十名、小型戰車三十臺、機關銃七十挺、大砲十八門이 十月中旬頃外蒙古를經由하야 이미 西安에到着하엿다 또在蘇支那大使館附武官 宋世明少將은 蘇聯에서供給된 武器를 本國으로 回送하기爲하야 專門家數名을 同伴하고 新疆을 經由하야 飛行機로 十一月初旬에 南京에 到着할豫定이다

激戰當時狀態로 上海激戰地保存

陸戰隊戰跡記念地로

【上海廿八日發同盟】閘北의完全占領에依하야 陸戰隊戰鬪는 一段落이되엿는데 過去二個月半에 亘한 激戰의跡을回想하고 尊貴한犧牲에對하야 感激의念을 드서드면 左의諸點을 陸戰隊戰跡記念으로하야 激戰當時그대로의狀態로 當分間保存하기로되엿다 北部戰線에서는 商學院、同社宅、鐵林公司、油公司、租界書寺、愛國女學 又閘北方面은 整理未濟이기때문에 指定되지못하엿스나 商務印書館、鐵路管理局、八字橋等이指定될模樣이다

白政府 獨、蘇에招請狀發送

【白京二十八日發同盟】白耳義政府는 二十八日蘇聯政府及獨逸政府에 對하야 九個國條約會議參加의 招請狀을 發하엿다

英政府 日本不參加를遺憾視

【倫敦二十七日發同盟】英政府는 帝國政府의 九個國條約國會議不參加回答에 對하야 豫期하고는잇섯스나 매우遺憾으로생각하고잇다 右에對하야 UP通信社倫敦支局은 左와如히 報道하고잇다 英國官邊에서는 日本政府의九個國條約國會議參加拒絶을 매우 遺憾으로생각하고 當事國인 日本이參加하지 안흐면假令 會議가 調停案을 決定하야도 이를 適用하기가 困難하리라고 보고잇다 但獨逸과가튼 第三國이 會議의 經過를 日本에通報함에 依하야 日本과 會議와의間에 어떤關係를 매즐수잇스리라고 期待하고잇다

兵役令施行令改正

【東京電話同盟】陸軍에서는 支那事變의 重大性에 鑑하야 二十九日勅令으로 兵役令施行令의 改正을 行하게되엿다 改正의要點은 如左하다

一、第一次補充兵役義務者의 召集順序는 抽籤順序에 依하엿스나 今回에는 特殊者에 잇서서는 陸軍大臣이 定하는바

馬場部隊 大豐紗廠殘兵攻擊

【上海二十八日發同盟】馬場部隊는 閘北의 小조케三에잇는 大豐紗廠에 敵의殘兵四、五十名이 潛伏하고잇슴을 發見하고 午後三時부터 攻擊을開始하엿다

本社參觀

▲平壤崇德普通學校 生徒六十七名 吉村永氏引率下 本社見學 ▲全北淳昌郡東溪公立普通學校生徒 二十七名梁相運先生引率下 本社見學

人事·集會

▲三橋警務局長 黃海道管內視察中 三十日歸任豫定 ▲穗積殖産局長 東上中이든바二十八日朝歸任 ▲石田鑛山課長同上 ▲李先根氏(醫師)先大人 靈柩發靷 十月三十日午前六時 靈松町二十六番地自宅 永訣式 黃海道平山郡漏川里鄕第에서擧行

名古屋 著名問屋 カタログ贈呈 三京商會
ノルマン萬年筆 金八十錢 連鎖店
柴田商店 特許ランプ
特約店大募集 東京カメラ製作所
古着と古洋服 御仕入の絶好期 高田商店
御商報進呈 Hakuto メリヤス 田組興商店

戰勝奉祝提燈行列 今日로延期擧行

但雨天인境遇에는다시延期

行進順路一部變更

상해방면전승보고제등행렬은 작이십팔일에 거행할 예정이엇스나 비가오기때문에 부득이 금이십구일로 연기하야 거행하기로 되엇다 그러나 이십구일도 우천인경우에는 오후네시에 경성운동장 신궁압광장부근 영등포출장소부근에서 각각연화를 올려 중지한다는 신호를 하야연기할터이데 그실행일에대하야는 추후결정하리라한다. 그리고 제등행렬의 행진순로는 다음과가티 일부변경이잇다

▲變更前 漢江通—軍司令部……◉行進하면서萬歲三唱—軍司令官邸門—三角地—解散自由行動

▲變更後 漢江通—軍司令部……◉行進하면서萬歲三唱—軍司令部正門—師團司令部……◉行進하면서 萬歲三唱—軍司令官官邸前……◉行進하면萬歲三唱—七八、七九聯隊兵營前十字路—解散自由行動

京城附近"專門""師範" 生徒聯合演習

今日午前學務局長統監下에 龍山練兵場北便서擧行

중대시국을 당하야 학생과생도의 사기를 더욱고무 작흥하야 학교교련의 진작향상을 도모하기위하야 이십구일 오전아홉시부터 경성시내를 중심으로 제二회 경성부근전문학교이상과 사범학교생도 련합대연습이 전개된다

의전(醫專)법전(法專)고공(高工)고상(高商)치전(齒專)의 다섯학교가 북군(北軍)이되고 대예(大豫)사범(師範)고농(高農)약전(藥專)이 남군(南軍)이 되여 염원(鹽原)학무국장 통감아래 오전아홉시부터 열한시까지에 전투연습(演習)이 계속될터인데 서빙고(西氷庫)와 리태원(梨泰院)사이에서 량군이 장렬한 일대격전을 하리라고한다

오후한시반부터 세시까지에 시열(視閱)과 분렬식(分列式)이잇슨다음 염원(鹽原)총감의 선창으로 황국신민의 서사를 제창하고 이날의연습을마칠터이다

上海戰線將士에 甘蔗知事祝電

상해(上海)의 황군대첩의 보고가오자 이십칠일오후 네시에 경기도 감자(甘蔗)지사는 송정(松井)최고지휘관과 장곡천(長谷川)사령장관과 대하내(大河內)륙전대장에게 경기도이백만도민을 대표하야 전첩의감사와무운장구의기원의뜻으로축전을띄엿다

千人針國旗獻納

【龍山師團司令部發表】부내주교정(舟橋町)이백사십삼번지사는 궁기일부(宮崎一夫)라는 청년으로 천인의 손으로 만든천인침국기한개를 이십칠일에 룡산사단사령부에 기증하엿스므로 사단사령부에서는 그의정성을 감격하야마지안는다한다

在鄕軍人會 創立紀念式

오는 十一월三일은 제국재향군인회창립기념일이고 칙령(勅令)으로서 회령(會令)을 발표한지 만이주년에 해당하므로 재향군인경성련합분회에서는 조선신궁에서 경성부주최의 명치절봉축식이 끗난뒤 이어서 꼿기념대회를열고 결의선언을 하기로 되엿다한다

明治町天主敎會 武運長久祈願

彌撒聖祭를擧行

부내 명치정(明治町)에잇는 천주교회(天主敎會)에서는 오는삼일오전 열시부터 『라리보』사교(司敎)의 사회로 부내사개처교회 련합의 국위선양(國威宣揚)과 무운장구(武運長久)를 기원하는 미산성제(彌撒聖祭)를 거행하기로 되엿다한다

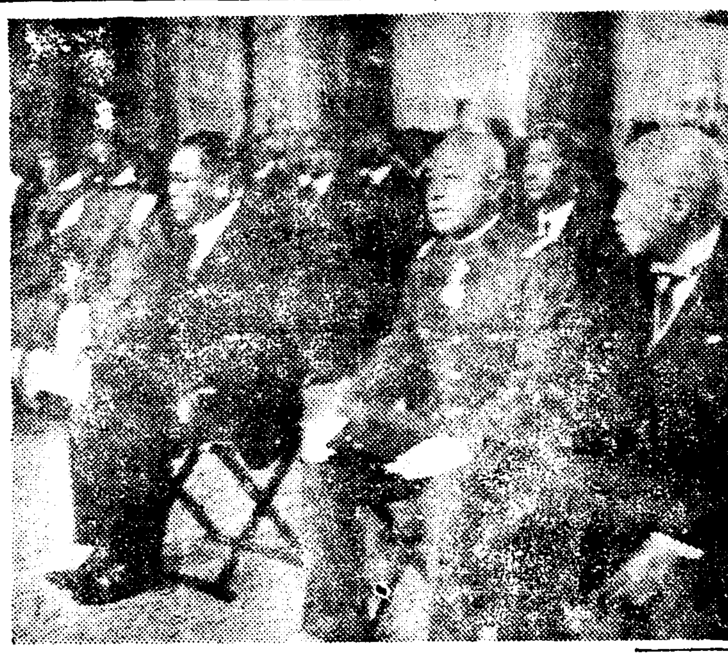

上海戰捷奉告祭 朝鮮神宮서擧行

大野政務總監을爲始하야 官民百餘名이出席

조선신궁에서는 이십팔일오후세시에 상해부근 요지전첩봉고제(上海附近要地戰捷奉告祭)를 엄숙히 거행하엿는데 대야(大野)정무총감 조선군대표 중산소좌(中山少佐) 중추원대표 리왕직장관 제대총장 기타총독부각국 과장 복심법원장등 관민일백삼십여명이 출석하야 제례에 참석하엿다한다(사진은봉고제식장)

五氏가巨金惠擲 英實校에曙光

維持會에서猛烈히活動한結果 基金萬二千圓醵金

【江界】강계사립영실학교(英實學校)기금조성(基金造成)운동은 동교유지회(維持會)의 본안대로동회의원회내에서부터 거금(醵金)결정을 단행한결과 지난이십삼일과 이십오일 량일회합에서결정된액이 기보한바 리계룡(李桂龍)씨 오천원을 비롯하야 다섯사람 일만이천원이 아래와가티 제일차로 결정을보게되엿다 이것은 오직교육열에서 이르켜진 힘밋치는데 끗까지의 최대성의를 다한것들이며 더욱이 리준겸(李俊謙)최덕성(崔得星)씨가튼이는 참말 희생적으로 자기의실력을넘은한 대용단이다 실로 지방적으로 명예로운일이며 공유조선의 절찬할바 경사로운 사실인바 제일차거금내용은다음과갓다한다

▲李桂龍氏金五千圓 ▲金承洙氏金二千圓 ▲崔得星氏金二千圓 ▲李俊謙氏金一千圓 ▲金龍宗氏金二千圓

英實校維持會 擴大總會

幹部陣容强化

【江界】신사참배(神社參拜)문제로 폐교에직면케된 강계영실학교(英實學校)를 구사일생의 위경에서 건지여 내기위하야 완전한 조직형식을 차릴사이도업시 급급히 결성된 동교유지회(維持會)는 사건발생이래 인제는학교와 및동단체 내적(內的)사무의 정돈을보기에 이르럿음으로 지난이십륙일 규측제정(規則制定) 회세확장(會勢擴張)등을 위하야 대대적으로 회원을추천초청하고 오후네시부터 강계읍회의실(江界邑會議室)에서 림시총회(臨時總會)를열엇다 회장김승수(金承洙)씨사회하에 그간 경과보고(經過報告)와 임원회에서제안된 회측(會則)심의가 끗난후 제정된 회측에준하야 임원을개선하니 이로써 본회는 회무의 조직적 완성을 보게되엿는바 개선된 임원은 아래와갓다한다

會長 金承洙 副會長 李桂龍 李祖鉉 監査 孫應麟 劉昌濂 姜炳柱 會計 金龍宗 韓奉珀 書記 吳久珍 金履洙 評議員 劉相禹 催德星 金成吉 黃宗河 尹昌洙 朴相秀 沈淇碩 李埴均 高昌宜 金奉勇 田種禾 金亨益 金華鉉 崔炅謨 金夏植 金遵鉉 顧問 金泰薰 韓奉瑔

全國博物館週間에 遞信博物館의奉仕

오는 십일월일일부터 일주일동안 전국박물관주간을 당하야 시내 태평통(太平通)체신박물관(遞信博物館)에서는 이박물주간중에 매일 선착으로 입장하는 오백명에 한하야 최근이삼년간에 발행된 세계의 대표적우편절수 십삼매를 짜서 만든 원색판그림엽서와 세계대표항공절수 십팔매를 짜서 만든 그림엽서에 시국표어를 너흔것을 주기로되여잇다고한다

十年勤續한 四先生記念式

三十日中東學校서

시내수송동에잇는 중동학교(中東學校)에서는 본교십수년근속선생인 송좌현(宋佐顯)、사공환(司空桓)、최우동(崔佑東)、류정렬(柳廷烈)등사씨의 근속기념식을 오는삼십일오전열시 본교운동장에서 거행한다는데 동교출신은다수히 참석하기를 바란다고한다

豫備다이야設置안흔 自動車通行取締

二十七日龍山署保安係에서 違反者는嚴重說諭

농산어촌의 각종산물이 전국적으로 출회가 격증되여가며그로인한 대도시의 교통기관도통행량이 격증하게되여 교통사고는 빈발하게된다 이에심각한고려를기우린 부내룡산서보안계에서는 이십칠일오후세시부터 다섯시까지 관내 련병정(練兵町) 삼각지(三角地)등 교차점 또는 교통빈번한 차도에서 트럭 택시—의 림시검사를 개시하게되여 통행중의 자동차사백대에 대한 조사를한결과 그중다대수는『예비타이야』를 설비하지안한자동차 혹은 경적(警笛)을가추지안한 자동차가 만헛스나신호에 대한무시 위반자는 업섯다는데 이러한 규측위반자에대하여는 일일히 엄중한설유를하야 그대로 석방하엿다한다

相姦者有罪確定後 告訴取下는無效!

二審에公訴棄却判決바든姦婦의上告審

原案判決을破毁·差戾

간통죄로 일심에서 징역오월판결을받고 불복공소중에 본부의 고소취하로 복심에서 공소(公訴)기각판결을바더 무죄석방되게되엿스나 간부(姦夫)가 일심판결에 복죄한판결로 이판결은 고소불가분의원측에 어그러진다고 검사가상고하게되야 고등법원까지 너머오게된 경북상주군상주읍신봉리(尙州郡尙州邑新鳳里)리무(李武)의안해 김모의(金某)(二七)에대한 간통피고사건은 이십팔일 고등법원에서 히로(廣瀨)재판장주심 산택(山澤)검사관여미에 열렷는데 재판장은 『고소는 범죄자체를 그대상(對象)으로 한것으로 공범자(共犯者)또는 상간자(相姦者)의 한사람에게 유죄(有罪)의 확정판결이 내리여고소를 취소할여지가 업게된후는 다른피고에 관하여는 아직제이심판결이 내리지안흔때라고 하여도 고소취소는 효력이업는것이라고 말하지안흘수업다는 리유로 원심판결을 파훼(破毁)하고 원심재판소인 대구(大邱)복심법원에 돌려보내는 판결을내리여다시이사건은 대구복심법원으로더머가게되엿다 종래에는형사소송에잇서서는 원심판결을 파훼하고 원심재판소로 돌려보내는례는잇섯스나이번에 개정된소송법에따라 원심재판소로돌려보내게된것이라한다

搜索願三件

이십팔일 부내각서에 드러온 수색원세건

▲부내길야정(吉野町)일정목소화려관(昭和旅館)에 루숙중의판본전삼랑(坂本傳三郞)의처 고곡(古谷)기미(二七)는 지난십일에 무단히 어데론지 가버렷다는데 그곳에가티 루숙중의 길천(吉川)마사고(二〇)라는 부랑여가 유인하야 나간모양이라고

▲광주군언주면학리(廣州郡彦州面鶴里) 일백이십구번지 방환국(方煥國)의 손자 방종진(方鍾鎭)(一七)은 지난이십사일 오후세시에 집을나갓다고

▲강원도철원군 철원읍(江原道鐵原郡鐵原邑)에사는 김인봉(金仁鳳)의처 리순이(李順伊)(二二)는 지난이십팔일 새벽다섯시차로 경성으로온모양이라는데 누구의 유혹에따라 공장이나, 카페—에 드러간모양이라하야 수색원이 드러왓다

處女誘拐魔 金福順等公判

昨日京城地方法院서開廷

경성에 근거를두고 대구(大邱)광주(光州)등에 련락원을두어 순진한 시골녀자 삼십여명을꾀여다가 작부, 여급등으로 팔려서 사복을채우든 영리유괴마(營利誘拐魔) 경북달성군수성면대명동(達城郡壽城面大明洞) 김복순(金福順)(三七)(女)등 열한명에판한 속행공판은 이십팔일 경성지방법원에서 소림(小林)재판장주심 지보전(志保田)검사관여미에 열리엿다 사실심리에 들어가서 전번심리하고남은 여덜피고중 김남수(金南洙)로부터 심리를개시하야 오후네시까지에전부심리만마친후 폐정하엿는데속행공판은 오는십일월사일에 열기로되엿다

江界農校長家族 慘殺犯上告公判

檢事는棄却意見

재작년십이월십일 강도의목적으로 평북강계공립농림학교(江界農林學校) 교장 하야룡삼(河野龍三)씨의 집에침입하야 독기로그의안해와 아들, 딸등 가족여섯명을 모조리 찍어죽인후 그범행을 감추기위하야 그집에불까지노아 태워버렷다는 평북강계군강계읍석고동(江界郡江界邑石古洞)중국인 왕세덕(王世德)(三二)과 리선정(李善正)(二〇)두명은 주거침입 강도살인 방화죄명으로 일심에서 모두사형판결을밧고 불복상고중이든바 그공판이 이십팔일 고등법원에서 히로(廣瀨)재판장주심 산택(山澤)검사관여미에 열렷는데 검사는 한등 상고할리유가 업다하야 기각의견을진술하엿다

北支"明朗化"消息

現地에熾烈한日本語熱! 街頭에濃厚한"親善色"

【北京二十七日發同盟】황군의위력에의하야 명랑하게 되여가는 북지(北支)의 이야기가만히 전하여지고잇거니와 일반민중의 아국에대한 찬미와동정은 날로노파가고잇다 그가장큰것은 굉장한 일본어열(日本語熱)이다 각서점에는 일본어교정 일본어속성등의책이 수억시 팔리고잇스며 곳곳마다 절두에는 북경동아회(北京同亞會) 일어반(日語班)일어학교, 일어대학의『포스타—』가걸려잇고 학교에서도 대학생이 어린아동들과함께 일본어학습을 열심으로하고잇다 여태까지 일본인이지나에와서 제일불쾌한것은 자기성명을 지나어로 부르는것이엇는데 큰『데파—트』의점원들도 이정을 아라채리고 일본인의성명을 적어가지고 일본손님이올때마다 일일이 그일본발음을 하도록 하고잇다 이대로가면 일본어만가지고 통할수잇는날이 멀지안흘것으로 지나어교수는 아주압흔 상태이다 아름다운 일본옷에대한 동경이 젊은여성들 사이에 이러나고잇다 타도일본의 『슬로—강』은밟서 대중의마음속으로 슴여들어잇슴으로 항일전단(傳單)과 『삐라』도 그림자를 감추고 대중의마음은 일상생활을 통하야 날로 일지친선으로나아가고잇다

은혜를원수로 가픈두룸펜

룸펜을 구하여주다가 봉변당한 두가정

▲부내도화정(桃花町)사십팔번지의 일백팔십이번지 량성환(梁成煥)은 그집에 안홍식(安洪植)(二七)을두고 몃날동안 동숙하게하엿는데 안홍식은 지난이십륙일에 그집에서 동숙중의 리대인(李大仁)의 양복우아래와 그타물품이십오원어치를 가지고 슬그머니 어데론지 도망해버렷다

▲부내 한강통(漢江通)삼번지의십팔번지 목욕집 중촌구(中村久)방에 그의친지인 중촌전(中村傳)(二〇)을 지난이십일일에 투숙하게하엿는데 지난 이십륙일에 그집주인의 십팔원시게 사십원자리를 편취하여가지고 어데로인지 도망해버렷다

三代獨子가 父母버리고逃亡

농촌에서 일하기실타고 벼팔어가지고잠적

삼대독자가 란봉이나서 늙은부모를 버리고 서울구경와다고 백발로인이 아들을차저서 밤서울거리를 헤매이다가 이십팔일 밤여덜시에 룡산서에 호소를하러와다 그는 전북부안군보안면 삼림리(全北扶安郡保安面三林里)에사는 정태봉(鄭太奉)(六八)이라는 로인으로 그의아들 정기수(鄭奇守)(二七)는 농사를짓고 늙은부모를 위하야 착실이사러오드니 바람이 들기시작하야도시를 동경하게되엿스며 지난이십륙일에 추수한 나락을파러서 이백원을가지고 서울로 도주하여왓다는 소식을듯고 아모런목표도업시 아들을 차저서 밤거리를 헤매다가 룡산서에 아들을 차저달라고애원하러온것이다

吉州에도時局强盜

【咸興】지난이십사일오후열한시쯤함북도길주군양사면 양홍동세동(吉州郡陽社面陽洞細洞)에자칭공산당원이라고 일컷는 이인조의강도가 나타나서 그동리모의집(某)을습격하얏다 종적을 감추어버렷는대 범인의 범행의경로방법으로보아서 며칠전 함남단천군북두일면(端川郡北斗日面)에나타난 시국표방강도와 동일한범인이 아닌가추측된다

身元도알지못할 七十老人投江

【新義】주소도 몰을 칠십노인이 강에몸을던저 죽은사실이잇다 지난 이십사일 오후두시경에 신계군 마서면 초탄강(新溪郡 麻西面 草灘江)에 어떤노인이 빠지것을근처사람들이 발견하고 즉시본면주재소에알린바 경관일동이출동하고 현장에가서조사한결과 자살로판명이되엿다는데 주소는불명이고 몸에도일전짜리 배윤영(裵允永)이라는도장두개를가지고잇섯다한다

入院患者가發狂 看護婦三名刺傷

【맹장염수술한후물주지안는다고】

咸興金病院의騷動

【咸興】입원중의 환자가 돌연 정신에 발작이생겨서 격방에잇는 환자세명을 가위로 찔러 부상시킨사—지난이십칠일오전세시 함흥부군영통(軍營通)김명병원(金明病院)에 맹장염수술로 입원하고잇든 함주군상기천면오로리(咸州郡上岐川面五老里) 함흥태생회사 출장소주임 김성룡(金成龍)(二八)이 겨테잇든 간호부 중도『시즈』(中島)에게 물을달라고 강요하얏다가 병에조치못하다는리유로 거절을 당하게되자 돌연정신에 발작적이상이생겨 그여방에잇든 실호실에잇든김봉운(金奉雲)(二七)과 그방에잇든 간호부조월미가(鳥越)를수술가위로찔러 부상시키고 다시재삼호실에들어가 간호부평산(平山)미스죄를찔러 부상시킨다음 급보를밧고 달려오든봉서원에게 붓잡혓다 부상한세사람은 모두 다행히 이주일가량의 경상으로 아모일업다

古鐵窃盜逮捕

【鎭南浦】황해도안악군서하면복두리(安岳郡西河面卜頭里) 선부리초산(李草山)(二〇)으로 겸이포서 고철(古鐵)판돈을 절취하여가지고 진남포에와서 팔어먹으러든것이 판명되엿다고한다

鑛夫五名負傷

이십칠일오전세시쯤에 평남성천군숭인면숭인리(成川郡崇仁面崇仁里)

中等校府縣庭球戰 朝鮮軍遂制覇

明治神宮大會第二日

◇…全日本中等庭球府縣對抗戰에優勝한 朝鮮代表

【東京支局特電】第九回明治神宮體育大會에出場한 朝鮮中等庭球代表團이 全日本男子中等學校府縣對抗庭球大會第一日에 快勝하야 準決勝戰에드러갓다함은 昨報한바어니와 今二十八日午後三時부터 陸軍戶山學校코—트에서 擧行한바 實力이秀等한朝鮮軍의先鋒申東嚴、金鍾塔組가 準決勝戰에對한 山形縣代表藤谷、永田組를 四對零으로一蹴한것을비롯하야 다음의戰績과가티 全勝의戰績을남기고 無難히優勝하엿다

【準決勝戰】

朝鮮3 山形0

(徽文)申東嚴·金鍾塔 4…0 藤谷·永田

(道正)尹鍾彰·金承興 4…1 小林·渡邊

(養正)金成鉉·張在鑄 5…3 小林·佐藤

愛知3 靜岡2

【決勝戰】

朝鮮3 愛知0

(徽文)申東嚴·金鍾塔 4…2 吉川·井川

(道正)尹鍾彰·金承興 5…3 河合·竹內

(養正)金成鉉·張在鑄 4…2 岡田·堀

專門리비豫選 第十三回全日本專門리비—選手權大會는明

重量擧와庭球는 斷然優勝候補

마라손、拳鬪、自轉車等도有望

朝鮮選手二百餘出場

【東京支局特電】二萬餘名의選手를動員시켜二十四種目競技의覇權을 다투는 第九回明治神宮體育大會는 二十八日의 壯嚴한 入場式의 뒤를 이어 本格的舞臺에드러가 十一月三日까지 神宮外苑을 中心으로 國民體育館 陸軍戶山學校、日比谷公園코—트 日本靑年館大講堂等 各處에서擧行하고잇는데 이에出場한 朝鮮代表는 陸上三十四名、弓道四名 卓球男女二十七名、軟式庭球男女四十八名、重量擧四名、體操部十八名、淸津蹴球團二十名、籠中排球部二十五名等百八十餘名에 達하는바 本部를神田駿河臺호텔에두고市內各庭에投宿하고待機中이다 이곳의戰前評을 드르면 朝鮮選手는 出場하는 種目마다 優勝候補로 엄지손을꼽고잇는데 人氣의焦點인 마라손競技는 十一月一日에 行하기로되엿바 明大孫君의 優勝이 有望視되며 에 在學中인 孫基禎君은 出場치안키로되엿다한다 그리고 重量擧(力道)와 軟式庭球男子部에는 全種目制覇의 野望에 불타고잇스며 拳鬪에 蹴球를 한 朝鮮代表는 共히 參加하는 大外 自轉車等에서도 在學中의 留學生으로서 優勝候補이다 朝鮮代表로 決定된 五選手와 各部門에서 出場人數는 學生自轉車에 有望한 人士가 잇다 大在學中의 選手는 一月初旬부터 大阪花園球場에서 擧行할터인데 이大會에 出場할 朝鮮代表를 決定할 朝鮮豫選에는 A組에 前回優勝校인 成城門 高師 醫專 法專 等의 五個校와 B組에는 水原高農 高工 藥專 高工 大邱醫專等의 五個校 合十個校가參加하야 來十一月二十三日에 京城運動場에서 行할 決勝戰에는A組의 優勝校와 B組의 優勝校가 對戰하기로 되엿다한다

專門一般은凡戰豫想 興味는中等部戰에

綜合競技蹴球戰前記

明日開幕

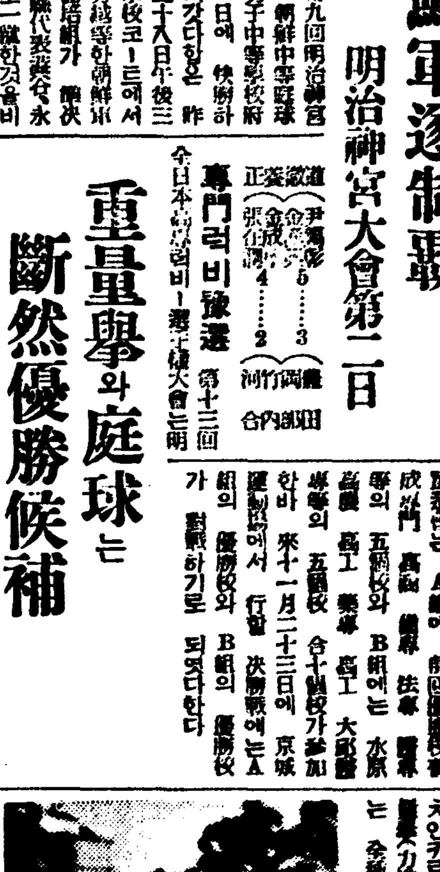

今年度스포—츠界의 掉尾를裝飾할 朝鮮體育會主催의 第十八回 全朝鮮 綜合競技의蹴球選手權大會는 明卅日부터 連五日間 京城運動場에서 擧行하기로되엿는데 旣報한바와가티中等部九팀 專門部三팀 一般部三팀 合十五팀에達하는 空前의 盛況을 이루고잇다 이번大會부터는 朝鮮蹴球協會와 一切關係를 끈獨立으로 蹴協에 加盟치안흔 關係도 出戰할수잇게되엿는데 中等部에잇서서만은 名實相副한中等蹴球界의 俊英만을 網羅하야 近來稀有의 熱戰을 豫想하고잇스며 專門部에 普專이 出場치안허 一般이 期待하든 延普戰이 빠지게된것이 遺憾이나 지난九月十一日에 全普專을 二對一로이겨 不朽의記錄을지은 全醫專의重要멤버—로 編成된 醫專現役軍과 官專蹴球界에서 數年間 覇權을保持하고잇는 京城醫專軍이 昨年의優勝팀 延專에게 어데까지 肉迫할것인가에 興味를이끌고잇다

무엇보담도 前記한바와가티 이번大會에는 意氣와熱의 中等爭覇戰이 滿天下팬의 視聽을集中시키고잇는데 第一日(卅日)의첫째인 載寧明新對昨年의覇者徽新의 對戰이야말로 不運의 組合인데 兩軍에게는 第一回戰으로서는 願치안는싸움인지대 觀戰味로서는 明頭를비내이는 壯快無雙한 一戰인데 틀림이업슬것이다 載寧明新軍은 今春關西體育會主催大會에서 西朝鮮의王座를차지한後 意氣衝天하야 普專主催 中等蹴球大會에 臨하엿스나 第一回戰에 普成을 六對零으로이기고 準決勝戰에서 培材軍에게 二對零으로 惜敗하엿스며 今秋神宮體育大會에는 宿敵培材와 또다시 決勝戰에 對峙하야 伯仲之勢를보이며 延長戰에 드러가 怨恨의 一點差로 明新軍이 連敗하얏다 이로써 明新軍의實力은 優勝候補의 하나인것이指目되는데 이와雌雄을決할 徽新軍은 비록 리—그와普專主催大會에 두번째 二對零으로 培材에게 敗하엿스나 大阪主催大會에서 培材를 一對零으로 물리치고 前日의 敗를 깨끗이 雪辱한 强豪인지라 連三次全朝鮮覇權의 慾望을 품고 意氣揚揚하는 明新과 徽新의 對戰은 類달리 人氣를 이끌게한다 그리고 平壤崇實主催의 第七回西朝鮮中等大會에서 昨年의覇者 崇商을延長戰에 一對零으로 이기고 決勝에 平高普를이겨 西朝鮮의無敵强陣으로 自他가共認하는 崇實軍의出場은 一大威脅을주게하며 리—그, 普專主催 神宮大會에서 三次覇權을掌握한培材軍은 全勝의塔을직히기에 死力을다할것으로 實力未知數의 淸州農業을 비롯하야 强豪揃郡高普 中東 養正 中央等이 비저내는 波瀾重疊한 白兵戰은 滿場을 魅了시킬것으로期待되는바 結局은 培材 崇中 徽新 明新等四大强陣의 爭覇戰이展開될것으로 보인다 一般部에는 일즉이 그이름조차듯지못하든 東邦蹴球團과 廣州蹴球團 서울蹴球團等이 出場하야 또한 異彩를띄우고잇다

以上三部의爭覇戰을通하야 今年 우리蹴球界의 躍進相을 엿볼수잇슬것이니 從來의 蕪雜을버리고 對人防禦를 原則으로하는 新戰法『스리—백·씨스템』을 採用하야 이에따르는 攻擊線의轉成等 새로운研究의效果를 나타내일것으로 期待되는바 이번綜合競技蹴球大會에는 참된스포—츠맨의精神을 發揮하야 敗하고도 오히려 恨하는有終의美를 보여줄것을 굿게밋는바이다 (高鳳梧記)

肌色美顔水

기름끼 얼굴 アブラ顔

과빗이히지안흔분에第一인水白粉!

▲特別한化粧力

이水白粉獨特의 優秀한美容成分과 微妙한肌色作用으로 빗이히지안흔분이나 기름끼얼굴인분에도 異常하게 보비랑이 희것처럼 맑숙한化粧이되므로 大評判입니다!

ニキビとり美顔水

니기비도리

여드름·부름에는반다시이藥

여드름·부름에 非常히 잘드름으로 大評判인藥입니다

여드름、부름이 나는분에 꼭 勸하고 십흔藥!

美容藥으로서도

人浴後나 洗面後에 使用하시면 實로 爽快하며 여드름부름을 防止하고 얼골이 아주고와집니다

蚤蚊南京虫等의 毒虫으로가려운때

벼룩、모기、빈대、진독이 其他毒虫으로 가려운때에 쓰서도 대단히 조흐므로 이藥을 家庭에 備置해두시면 아주重寶합니다

上海戰急轉直下 第二段으로突入

支那軍「힌덴부르그」線을固守

激烈을極한戰跡一瞥

今月二十三日以來의 總攻擊으로 上海戰線은 膠着狀態에서假然急轉하야 事變以來 支那軍이 强硬히 버틔고잇든 閘北一帶、廟行鎭、大場鎭、江灣鎭、眞茹는 一擧에 占領되고말엇다 따라서 從來 劉河鎭附近으로부터 大場鎭附近까지 거이 一直線으로 連絡되고 다시 大場鎭附近으로부터 마치 주머니처럼 비여저서 江灣鎭을 싸고돌던 上海戰線은 劉河鎭附近으로부터 大場鎭을지나 眞茹에 까지 거이一直線으로 連結되게된것으로 이것으로써 上海戰線의大勢는 明確히 決定된셈이다 支那軍은 第一線을버리고 將次嘉定、南翔、眞茹를連結하는所謂『힌덴부르그』線을 作戰計劃을 하고잇는모양이나 이第二線이 果然 그歷史的인 이름에相副할는지는 至極히 疑問이다

死守할

所謂『힌덴부르그』戰線은 歐洲大戰때 獨逸의『힌덴부르그』氏가 第一線後方에다가 미리堅固한陣地를 構築하고 萬般準備를 가추고 前進攻線을 計劃하얏든것인데 이것이 奏効하야 聯合軍은 크게損을 본일이잇다 獨逸은 그後이것을『힌덴부르그』線이라고하는데支那의『힌덴부르그』線은 果然엇떠할는지 아직은 未知의일이지만 엇떠든 上海戰線은 이것으로써 第二段으로 들어가게된것은 事實이다 · 그동안 上海에서만의 支那軍의死傷者가 實로 卄五萬이라는數로 推算되거니와 戰費도 또한莫大할것이며 經濟機關의 破壞도 莫大하야

全支那

의 經濟界에큰 傷處가 될것이라는것은 推測하고도 남음이잇슬것이다

上海事變은 七月七日의 北支事變勃發後 約一個月餘인 八月十三日午前九時四十分上海陸戰隊本部附近 北四川路와 北站(北停車場)間의 寶興路、朝日街、橫濱里에서 便衣隊의出現으로 發端되엇다 이便衣隊의 出現이야 말로 當時 一觸卽發의 危機에싸어잇든 上海를 一觸한것이엇다 蘆溝橋事件으로 發端한 北支戰線은 漸漸 擴大되어 平綏線、津浦線、平漢線으로 논이워 着着進展되고 八月十二日에는 드되여 南口를 占領하게되엇는데 이보다압서 上海에서는 八月九日大山大尉가 前記便衣隊에게被殺되엇다 南口占據와 아울러

이事件

은 上海의空氣를 一層더 險惡하게하얏다。

支那側에서는 一便陣地를 構築하고 保安隊를 上海로 보내면서 配軍을 하기 始作하얏고 我軍에서도 勿論 이形勢에 對應할準備를 하얏다

八月十三日 드듸어上海에서戰端이 열리게되자 支那軍의 飛機는 租界上空에서 示威하는 同時에 國府는 揚子江도 封鎖하야버렷다 支那는 이날로 十萬大軍에게 動員準備를 시키고 外交手段으로 事態를 收拾할수 업서서 實力으로 自衛하는수밧게方法이업다고 內外에 聲明을 發表하얏다

이에 長谷川司令長官은 第三艦隊에出動을 命令하고 그이튼날부터 空軍이 出動하야 廣德、筧橋、虹橋鎭、南翔等 各飛行場을 爆擊하고

支那機

二十六臺를 射落하얏다 그동안陸軍도 上陸하야海陸空三軍協力下에 空襲과 爆擊을 續行하얏는데 八月十九日에는 上海의制空權을 거이掌握하게되고 八月二十五日에는 第三艦隊司令官으로부터 揚子江口로부터 汕頭에일으는 六百八十哩의 海岸線을 遮斷하야 支那艦船의 交通을 禁止한다는 布告를하야 九月五日에는 다시 全支那海岸線을 遮斷하야 이것으로서 制海도 完全히 하게되엇다 戰勢는 進展되어 九月九日은 月浦鎭을 占領하고 同十三日에는 上海事變一個月만에 吳淞上海間의連絡이完成되엇다九月十四日陸戰隊는 江灣鎭猛擊、九月十八日 楊家宅을占領하고 九月二十二日에는 羅店鎭 楊行鎭 吳淞間의 二十五哩連絡도 完全히 成功하엿다 九月二十三日에는

陸海空

軍이相應하야第三次 總攻擊을 開始하야 軍工路를 完全히 占領하고 十月二日에는 二軒家 崇德女學校 顧家宅 陳家宅等外 數個所를占據하얏는데 그잇튼날卽十月三日에는 支那軍의逆襲을 바닷스나退却시키엇다

한동안은 戰勢는 進展이 더디여 膠着狀態에 빠지지안햇는가도 생각되엇스나 드듸어十月十七、八日兩日間의 猛擊은打擊을주엇고 二十三日以來의 總攻擊으로 그동안頑强히 버티어 글字그대로 死守하고잇든 支那軍의 第一線은 總退却하야 그동안 激烈을 極하든 上海戰도 第二段으로 들어갓는바 이로 大勢는 이미 決定되엇다고 볼것이다

閘北戰線에서活躍하는皇軍

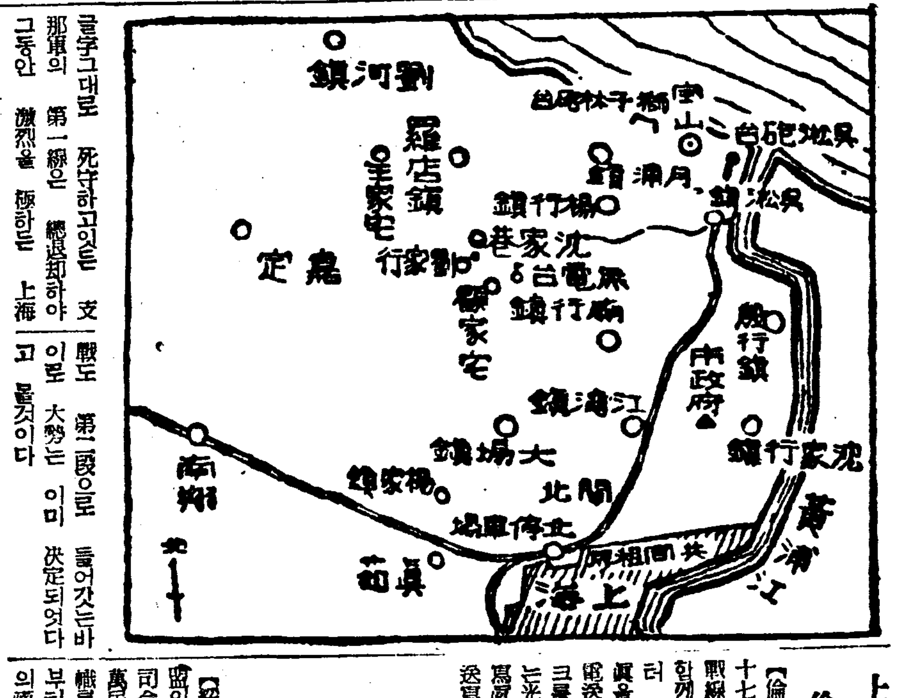

大場鎭占據로 東部戰線總崩壞

嘉定・南翔・蘇州河의線에서 支那軍最後的抵抗

上海戰線

上海北部一帶는 田園인바 이田地에 二哩가량의 距離를 두고 散在하야잇는것이 江灣鎭과 大場鎭이다 이두곳은 모두 稀少한 人家의 集團인바 江灣鎭은 市街의 東端에잇는 淞滬鐵道의 停車場과 이와 相對하야잇는 勞働大學의 近代的建物을 除하면 舊式의 支那建物뿐이다 이舊式의 支那街衢이 一旦戰爭이 이러나면 一時에 그相貌를 變하야 堅固한 近代戰爭의 據點이된다 卽말하자면 간장製造業者의『광』이나 典當舖의 倉庫는 그대로 곳 近代的『토ー치카』로되는것이다 江灣의 市街는 一方에는 上海의 近代市街에 가깝고 一方에는 廣漠한 江南의 平野를 背後에 것고잇서 그中樞的役割을하고 잇슴으로 富豪가 만허 石壁의『광』과 煉瓦의 建物이 만허서 중요지라하면 이市街는 上海事變에 잇서서 支那의 作戰本部인 獨逸軍事顧問指導下에 十九路軍은 여기에 陣을 다 閘北、吳淞方面、大場鎭에 가하얏지만 이번의 事變에 잇서서도 이江灣鎭을 看過치안햇는 前面과 揚子의방면에 當하야는 이江灣鎭을 要塞化하야 上海事變當時에 比하면 舊式의 陣地를 치고 日本軍을 一步도 드리지안코 嚴守하고잇섯다 이陣地가 奪取되면 第一線의 前線根據地를 喪失하는것으로 日本軍은 이江灣鎭을 덜리 둘러싸고 閘北의 大場鎭方面에 非常한 影響을 주는것이다 이大場鎭을 占據하얏다 江灣鎭의 姉妹陣地인 이 大場鎭이 日本軍의 손에드러오면 江灣鎭과 閘北은 그대로 내버려두어도 大動搖를 免치못하는것이다 江灣鎭이 人口二千의 小市街임에 比하야 大場鎭은 幾百戶가량의 村落이나 이곳은 上海北停車場으로부터 一里半 劉河鎭 大場鎭 上海를 連結하는 戰略上重要한 要衝이다 따라서 日本軍은 苦心을 거듭하야 이곳에 攻擊을 集中하야 드되어 이를 占據하게 된것이다 支那軍은 이로 上海東部戰線인 江灣鎭、廟行鎭、北停車場方面과 劉河鎭方面과의 連絡作戰이 完全히 切斷되어 東部戰線의 支那軍은 독안에든쥐처럼되어 總崩壞를보지안흘수업서 大場鎭占據에뒤이어 江灣鎭이陷落되고 北停車場이 占據되며閘北도陷落되어 嘉定、南翔、蘇州河의 線으로 總退却하야 最後의 抵抗을하고잇다

暴利取締令改正 八品目追加適用

卄六日公布即日實施

【東京發電】商工省에서는 輸出入品等 臨時措置法에基한 輸入制限及 禁止의 實施에伴하야國內의 關係商品의 市價騰貴를抑制하기爲하야 現在 暴利取締令(昭和十二年商工省令第十號)의改正을 企圖하고잇든바 이번 農林省과 協議한後 同省令第一條의 指定品目을 追加하기로 決定하고 如左히 省令을 改正하야 二十六日公布 卽日 實施하게되엇다 그런데 이번의 改正에依하면 舊品目에 追加한것은 主로 完成品으로 七品目이고別號로서 追加한것은 第二十七號의 木材뿐이다

그리고 舊令第十五號의 紙類는 改正令에 잇서『紙及 그製品』으로 表示를 明確히하고또第二十六號의 建築材料中의『木材』中에 包含하얏기때문에『세멘트』瓦等 木材以外의 建築材料의 表示를 明確히한것으로改正令의 追加品目은『建築材料以外의 木材』를 合하야 八品目으로된다

改正令

昭和十二年 商工省令 第十號中 左와如히 改正함

昭和十二年十月二十六日

第一條第一號、第二號、第十一號乃至 第十三號、第十五號 第十九號 第二十五號 及 第二十六號를 如左히 改正함

一、金屬及그原料와 金屬製品

二、黑鉛、硼砂及雲母와 石綿及그製品

十一、石炭、코ー크스、煉炭及木炭

十二、棉花、麻、스테ー플파이바ー 及 羊毛 그他의 獸毛

十三、絲(生絲를除함)와 布帛(펠트及編物을包含)及그製品

十五、紙及그製品

十九、油脂及그製品과 調製薰香類

卄五、砂糖、鳥獸肉、鳥卵、빼러ー、紅茶、珈琲 그他의 穀物以外의 飮食料品

卄六、세멘트、瓦、砂及자갈

同條에 左의 一號를 加함

卄七、木材

第三條中『及建築材料인木材』를『木材及農産物이飮食料品』으로改함

附則

本令은 公布의日부터 이를施行함

新舊適用品對照表

暴利取締適用追加物品을 示하면 如左하다

舊令	改正令	追加
一、金屬及그原料	一、金屬及그原料와金屬製品	金屬製品(刃物、포ー크、스픈等)
二、黑鉛、硼砂、石綿及雲母	二、黑鉛、硼砂及雲母와石綿及그製品	石綿製品(슬레ー트等)
十一、石炭、코ー크스及木炭	十一、石炭、코ー크스、煉炭及木炭	煉炭
十二、棉花、羊毛、麻及스테ー플파이바ー	十二、棉花、麻、스테ー플파이바ー 及 羊毛그他의獸毛	獸毛(羊毛以外의)(山羊毛、駱駝毛、豚毛等)
十三、絲(生絲를除함)及織物	十三、絲(生絲를除함)와 布帛(펠트及編物을包含)及그製品	布帛及그製品(織物以外)(毛布、窓掛、防水布等)
十五、紙類	十五、紙及그製品	表示를 明確히한것으로 追加는업다
十九、油脂	十九、油脂及그製品과調製薰香類	油脂製品及調製薰香類(石鹼、齒磨粉等)
卄五、砂糖	卄五、砂糖、鳥獸肉、鳥卵、빼러ー、紅茶、珈琲、그他의 穀物以外의 飮食料品	鳥獸肉、鳥卵、빼러ー、紅茶、珈琲、그他의 穀物以外의飮食料品
卄六、建築材料	卄六、세멘트、瓦、砂及자갈	金屬製品及木材 追加에伴한 變更으로 追加는업다
	卄七、木材	木材(建築材料以外의것)

北支經濟開發問題 ⑫

地理的環境으로 工業은極히不振

北支工業의 不振은 政治的原因도잇지만 그地理的 環境에依하야 훨신 큰 影響을 밧고잇다 卽 天津의 開港으로 貿易은 볼만한 發展을 示하얏스나 白河때문에 그發展이 局限阻止되고잇다 白河는 極히 河幅이 좁으며 黃土地帶를 貫流하기 때문에 泥土가 만히 溜滯되어 河口及天津까지의 航船區間이 泥土때문에 閉塞되므로 吃水가 기픈 船舶은 航行이 不可能하야 不得已 沖에머물게되므로 近海와 航行할수잇는船舶은 모르되 海洋船의荷扱이 至難하야 日本 大連 上海等에잇서 『트렌진』이 必要하야 그때문에 貿易範圍가 局限되지안흘수업다 北支經濟開發의 一로 塘沽築港을 들고잇음도 이러한 北支海運의 不備를 補充하는 意味에 不外하다 또 天津의『힌터랜드』는 四川、靑海、甘肅、陝西、寧夏 또는 新疆 外蒙等에까지 延하야 極히 廣大는하나 此等의 地方은 原始的生活이 營爲되는 未開地이고 消費力도 南方에 比하야 極히 적으며 또 揚子江과如히 配給에 充分한 水路도 업스며 잇다하야도 그利用價値는 極히 적은 形便이다

天津의貿易이 上海에 比하야 五分의 一前後라는 不振狀을 보임도 그때문이다 土着工業이라는 見地에서볼지라도 大體 支那의 土着資本의 構成은 買辦 卽 外國과 支那와의間에 介在하는 中間商人에 依하야 되엿는데 天津은 그만치 그蓄積이 적엇기때문에 土着工業의 發展도 될수업섯든것이다

勿論 北支方面에잇서서도 資本의 蓄積이 全然업섯든것은 아니다 그러나 그는 租稅其他의 政治的搾取에 依하야작만된 資本이 만코 此等資本은 곳 다시 高利貸資本으로 轉化되여 晉北銀行、山西票號를中心으로하는 舊金融機關을비롯하야 後에 이르러서는 北京政府의 公債濫發及 이를利用하야 高率의 利潤을 求하는 銀行의 發展을 促하엿合에 不過하다 그若干은 歐洲大戰當時 歐米勢力後退에 乘하야 工業에도 動員되고 特히 戰亂以後는 雜工業에도 移動되엿스나 그는極히 僅少한資本에 그치고 北支財界의 封建的及 高利貸的이데오로기ー는 短時日間에 高率의 利潤을 追求하야 그再生産等은 거이 考慮되지안허 工業의 發展도 失敗에 도라갓다 이러한 過去의 事實은 北支의 諸工業이 모다 生産手段에 利用되지안는 膨大且高利의 債務를 負하고 또 機械設備는 허러서 存續할만한것이 업다는 現狀을 齎來하얏다。

天津의 工場資本은 約八千八百萬元이라하나 하나도 强力한 工業을 發見할수 업고 單只 地方的으로 特殊工業의 存在를 認할수잇合에 不過하다。

◆北支의 毛織工業(滿鐵調査A는資本 B는設備以下同)
▲東亞毛呢(天津)A支那資本六十萬元 B織機三〇臺
▲海京紡織(天津)A支那資本卅萬元 B織機三〇臺
▲倪兒紡毛(天津)A支那資本十萬元 B織機一七臺
▲仁立毛呢(天津)A支那資本五十萬元 B織機一六臺
▲祥和紡毛(天津)A支那資本卅萬元 B織機一四臺(最近東亞毛呢에合併)
▲美古紳分工(天津)A米國資本百萬元 B織機三〇臺
▲井陘洋行(天津)A五萬元 B織機一五臺
▲淸河鎭陸軍織呢廠(北京)A官營 B紡錘五、〇〇〇 織機五八臺 起毛機五臺 染色機五臺 乾燥機三臺
▲西北實業(太原)A省營四十五萬元 B不明
▲綏遠毛織廠(綏遠)A官民合辦三十萬元 B織機六臺 毛布織機二臺 毛布機一臺
(註) 東拓의 손에依하야 灤袞毛織이增資(一千萬圓)金으로써 白河下流에 毛織工場의建設計劃이잇다

◇北支의絹糸布工業
▲長盛糸織廠(芝罘)A支那資本三萬元
▲啓昌泰糸廠(芝罘)A支那資本七十元
▲益興恒糸(山東)A支那資本三萬元
▲靑島糸廠(靑島)A支那資本二十五萬元 (以上모다設備는不明)

蒙古大會와 漢民族代表大會

【綏遠二十七日發同盟】錫林郭勒盟의 盟長 王侯德王과 內蒙軍總司令李守信氏를 爲始하야 三百萬民衆은 防共과 民族協和의旗幟를 들고 支那軍閥의 壓政으로부터 蹶然히 이러나 長城以北의漢民族과 互相提携하야 樂土建設할 時期를 待하고잇든 니 마침내 時機가 到達하야 二十七日午前十時부터 陰山山麓綏遠公會堂에서 待望하든 蒙古大會를開催하엿다 그리고 當日開催된 漢民族代表大會에서 이에合流할 決議를 採擇하엿다

上海戰線電送寫眞 倫敦서大大的揭載

【倫敦特派員二十七日發同盟】二十七日데일리그랍紙는 支那戰線에잇서서 日本軍大捷뉴ー스와함께 同盟通信社가 東京으로부터 倫敦에電送한 上海戰線의寫眞을 大大的으로 揭載하고잇다 寫眞은 日本兵이 까스마스크를쓰고 破壞된市街를 進擊하는光景이 明瞭하게 찍혀잇는데 電送寫眞專門家는 紐育倫敦間에 電送寫眞보담도 驚異的成功이라한다

日本의不參加에 米官邊은大失望

【華盛頓二十七日發同盟】九個國條約會議不參加에 對한 帝國政府의回答은 二十七日午前 華盛頓에 到着하엿는데 華府官邊에서는 豫期한일이지만 日本政府의 不參加에 失望하고 잇다 그러나 會議는 日本政府의 不參加가 決定되더라도 何等 影響되지안코 豫定대로 十一月三日에 開催하리라고 觀測하고잇다

米大艦建造着手 總工費六千萬弗

【紐育二十七日發同盟】米國의一九三七年度建艦計劃에 基한三萬五千噸級主力艦노ー스·카롤라이나號는 明年初에 起工할 豫定이엿스나 이를 닥어 二十七日브룩클린海軍工廠에서 海軍次官에디손氏가 最初의 리벳트를 박아드되어 建造가開始되엿다 工費는 六千萬弗 四年後의 一九四一年八月頃에 完成될豫定인데 米國이 主力艦을 建造하기는 華盛頓會議以來 十五年만에 처음이다

英國當局에서도 居留民에避難命令

【上海二十七日發同盟】支那敗殘部隊의 侵入을 念慮하고 今午後四時英國當局은 安全地帶以西地區居住의 全英國居留民에 對하야 當局의 命令잇는대로곳 避難할수잇도록 準備하라고命令을 發하엿다

渡歐米使節乘港着

【香港二十六日發同盟】我渡歐米使節 松方幸次郞 伍堂中將 大倉男爵等을태운 郵船龍田丸은 二十六日 午後六時香港에 入港하야 在留民의 盛大한 歡迎을 바덧다 上陸後即時在留民主催의 歡迎茶會에臨한 席上芦田均氏는 在留民의 謝意에 對하야 支那事變의 眞相에 對하야 一場의 演說을 試하야 多大한 感銘을 與하엿다

運動競技

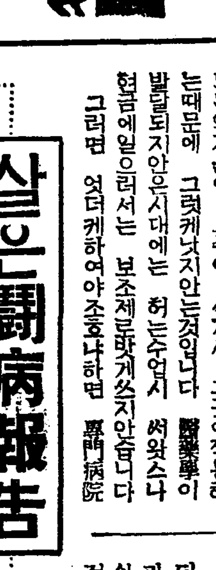

올림픽大會에 米國을除外?

獨逸訪問拒絶한理由

【東京二十五日發同盟】지난번米國體協이 歐洲遠征米國陸上軍에 對하야 獨逸訪問을 中止하라는 命令을 發하엿는데 國際陸上競技聯盟의 一部幹部間에 米國體協을除外하야 올림픽出場을 禁止시키자는 議論이 이러낫다는 報道가잇서서 米國스포ー츠는 異常한『센세이순』을 이르키고잇는바 米國體協某幹部는 二十五日右報道를 一笑에부치고 다음과가티 說明하엿다

米國體協의 反나치스態度에關하야 國際陸聯과의사이에 數個月前부터 書面交換이 잇는 것은 事實인데 國際陸聯은獨逸訪問禁止의 理由를 質問한바잇서 米國體協이 態度를고처서 十一月十八日까지 回答을 求하야 明年三月倫敦서열리는 國際陸聯總會에 上程지안코 未然에 解決하려는 希望이다 除名云云의 報道는 미들수업다 米國體協에서는 十一月十二日 포스톤에서 열리는 年次總會에 上程審議할터이라한다

綜合競技優勝림

朝鮮體育會主催의 第十八回全朝鮮綜合競技大會는 지난九月四日에열린 全朝鮮中等學校對抗水上競技로 開幕되여 來十一月六日에 朝鮮日報社大講堂에서 열리는 中等柔道對校試合과 一般部紅白試合(勝拔)으로써 閉幕할터인데 이미擧行된 各種競技의 優勝團體와個人優勝者를 紹介하면 다음과갓다

◇水上競技
▲優勝校=第一位=徽文高普 九五點 第二位=養正高普七四點 第三位=第一高普、中等公民各二七點

◇籠球部
▲中等部優勝校=中東學校 ▲一般部優勝=스파르타俱樂部 ▲專門部優勝校=延禧專門學校

◇拳鬪部
▲플라이級優勝者=李敬烈(靑拳) ▲빤탐級優勝者=鄭福壽(東拳) ▲페더ー級優勝者=韓龍河(東拳) ▲라이트級優勝者=鮮于崇(靑拳) ▲웰터ー級優勝者=李敎鳳(靑拳)

◇씨름部
▲優勝校=載寧明新學校

◇卓球部
▲中等部優勝者=培材高普 金慶瑞 ▲一般部優勝者=普成專門高岸鎭

◇力道部
▲輕量級優勝者=南壽逸(京電) ▲中量級優勝者=李丙琯(體研)二八五斤 ▲重量級優勝者=李英俠(普專)二四五斤

◇庭球部
▲優勝校=第一高普

살은闘病報告

오래동안別別藥에 속앗든저도

(高敞) 張成福

…그동안 조타는약은 다써보앗다 하다십히 장구한시일을두고 치료를해왓스나 조금도 낫지안튼제가 貴社의藥으로 根治가되엿스니 이런깃붐이잇겟습니가 하도 깁버서저의體驗談을동포의同病者에게 告하고자하는바입니다 결린지한 六年가량되오니 처음 겐고ー루一號中瓶을쓰니가 새삼스럽게 고름이 만히나오게되고 좀압흔기가 돗드니 그것도 二三日에개이고 약이 끗날시기에는 오좀속에 갓금실밥가튼 것파물은것가튼것이 다소 석기게되엿습니다 그래서 二號를 거듭계속하야注入햇드니 열흘만에 아조 개이고 몸도 개운하여지고 근치되지안을이라고 생각이드는일이엿습니다 아지를 다쓴후 飮酒를해도 무방하며 이번혼 절기에도 再發되지안으므로 확실한 근치의깃붐을 엇게되엿습니다……

학생시대의過誤를 청산하기까지

(京城) 申萬成

…가정의불화도 하나의원인이엇지마는 나의그릇된생각으로 學生時代는 참으로 난잡한 生活을보내엿습니다 인제는 그生活을 청산하고 진실한사리를 맛보게되엿습니다 …

二重殺菌으로 百發百中인

부라운銀

겐고ー루

재래의림질약은 우수한것이라도 단일성능(單一性能)밧게내지못하든것인데『겐고ー루』에잇서서는 二重殺菌ー즉 이중성능을발휘케됨으로 그확실한효능은더말할나위가업습니다

약한방울로 단二分間에 효과가나타나는 겐고ー루의약가는 보통약…一圓九十錢、十七日分… 三圓八十錢이오니 보통약을 사서쓰시기를바랍니다

東京市芝區通新町十三ノ一 總代理店 合名會社 河原商店 (振替東京三五〇一九)

약한방울로 단二分間에
효과가낫타나는 약이니
림상치료에는 물론이요
자택에서도 단시일안에
손쉽게근치되는약입니다

자치곳을질림

병화근인 국부에 직접치료하면곳 근치되어버립니다

內服藥이나 單一性能밧게가지지안은 국소약으로치료하서면 헛수고밧게되지아니하오니 반듯이『부라운銀겐고ー루』의 二重殺菌療法으로 치료하시면 百發百中으로 根治됩니다

東京田谷泌尿科病院長 醫學博士 田谷利男

이시세에 망칙한 림질을 完治못하시고 쓰라린 세월을 보내시고 계십니까! 그원인은 모도가 여러분께잇습니다 즉 적당한치료법으로 곳치시지안코 일시적안정제로 치료하신탓입니다。여러분께서는 內服藥으로 치료를하시든분이만흐나 약으로는 절대로 뇨도조직(즉 병의근)에 파뭇친 림균은 죽지안음으로 근치가되지못하는 것을 아시고 장복을하시고 게시나 늘再發되고잇지안읍니가?

그것은 약기운이 위장을통하야 얼마안되는약기운이 오좀에 섞겨서 그곳에작용하는때문에 그럿케낫지안는것입니다 醫藥學이 발달되지안은시대에는 허는수업시 써왓스나 현금에일으러서는 보조제로밧게쓰지안습니다 그러면 엇더케하여야 조흐냐하면 專門病院에가서서 진찰을바드시거나 흑은 自宅에서라도 독가튼효과를어들수잇는 의사전문약인『二重殺菌療法의『부라운銀겐고ー루』로치료하시면 손쉽게 아무부작용없이 단시일안에 근치되어버립니다 더구나

사람몸은살어잇는 그미묘한 정을가진

해서 재래의국소약의실패(즉 단일성능)으로는 역시 낫지를안음으로『二重殺菌』을하여서 병균과그로말미아마 생긴 고장을 모조리다 스려주는 二重性能을가지고잇는때문에 그럿케 百發百中으로 림질환자를救濟하고잇는바입니다。

속히 병고에서 버서나시사 불행한일분이 되실여러분은 조곰도주저마시고 용감하게 하로밧비 겐고ー루의 二重殺菌療法을 실행하시사 근치의깃븜을어드시며 病을 전하시사 同病자도구원하여주시기바랍니다

丹楓의秋粧……溫陽溫泉所見

十二萬人口目標한 元山都計案成案

새로編入될곳은二面十個里

近日中全貌를發表

【元山】대원산 건설의 기본이 될 원산시가지 계획안은 그간 총독부에서 예의 작성중이든바 이지음 그성안을 보게되여 지난이십칠일 그자문안이 원산부에 송달하야왓다. 그리하야 원산부에서는 수일내로 부회(府會)를 소집하고 내신하기로하얏다고한다.

그런데 그시가지계획은 장래의 인구십이만으로 지형급 교통, 리전면의 상세등을 짐작하야작성한것이라한다. 즉 삼십년후인 소화사십이년의 원산부인구를십이만 일천이백이십육인으로 상정하고 행정구역을 확장하야 적전면(赤田面)송중리、송상리、용수리、판교리、선풍리(松中里、松上里、湧珠里、板橋里、新豐里)현면(縣面)반하산리、중청리、내원산리、서라리(新豐山里、中淸里、內元山里、鳳?里)등이면 십개리를 원산부 시가지계획구역으로하야 그총면적을 현재면적의 이배이상인(二、三「倍」)삼천사백구십팔만 일천평방미로 한다는것인데 지형과 교통시간은 원산역을중심으로 반경(半徑)사키로의 원(圓)을그리여 계획구역내를포옹하고 도심(都心)에 향하야 어느방면이나 한시간이내에 도달할수잇게 하얏다고한다.

陰城國婦會猛活動

【陰城】충북 음성군은 군사후원려맹이잇서 일반민중에게 시국인식을 주지식힘뿐아니라 출정장사위문과 헌금모집을 철저히하는중 음성국방부인회원은 지난이십오일에는 회원일동이모혀서 제오차로 황군위문대 삼백여개를 맨드럿다한다.

設定에서維持로

自作農創定期를압두고

黃海道의非常時對策

【海州】황해도당국에서는 금년도예산에준하여 저리자금십륙만원으로 자작농이백사십륙호를 새로히창정(創定)하리라함은 지난이월본지에 이미보도한바잇거니와 본래자작농가의창정은 지난소화칠년도부터 시작된것으로 이래오년간 황해도내에 설정된 성과를보면

海州 一二五戶 延白 一一三戶 新溪 三三 甕津 六七 金川 五二 平山 七二 長淵 六三 松禾 五七 殷栗 四三 安岳 六二 信川 九〇 載寧 七九 黃州 七一 鳳山 七九 瑞興 五四 遂安 三四 谷山 三八 計 一、一四四

로 이상설정된면적은 논(畓)이 삼천삼백팔십삼단(反)륙묘(畝)이보(步), 밧(田)팔천이백이십사단삼구보 합계일만일천륙백칠단륙묘

이십일일보 그대가칠십륙만사천구백오십팔원이십륙전으로 이에대한 도(道)로서의 알선대부액은 칠십오만구천원이라는 수짜를보이고잇다

금년도설정예정호수는 전기한바와가티 이백사십륙호로 그군별배정수(郡別配定數)를보면 海州一五戶 金川一〇戶 延白一五戶 平山一三戶 新溪五戶 甕津一七戶 長淵一五戶 松禾一五戶 殷栗一〇戶 安岳一二戶 信川一二戶 載寧一九戶 黃州一五戶 鳳山一二戶 瑞興一二戶 遂安五戶 谷山五戶 計二四六戶

로 이들지망자작농가의 전형결정기는 해마다 그년도십이월일일로 정하여저잇다

이제 그결정기인 십이월일일을압두고 도당국에 그성과여하를 타진한결과 금년도는 땅갑기의 시국관계의영향으로 도저히예정수의 설정은 할수업고 신예정보다 감소되는 호수만치 이미 설정된농가를 유지하기에 전력을다하기로 즉『설정에서유지』로그『표준』을 바꾸기로되엿다한다

그자세한 내용을들으면 과거소화칠년도의 황해도내각군의 전답(田畓)의매매가를 표준으로 지가등락지수(騰落指數)를 보면 논에 잇서는지수 최고을률(殷栗)군 이십칠할이하갑에잇서

光化學院에曙光

廢校의悲運에잇든次에 有志李東春氏引受經營

【白馬】평북룡천군양광면(平北龍川郡楊光面)에잇는 사립광화학원(私立光化學院)—보교사년제—는 당지학령아동을 수용못하는관계와 무산아동을위하야 소화구년도 동면유지로서 창설된 현재일백오십여아동을 가르치는 학원으로서 초등교육에 적지안흔 역할을지키며 지금것면민으로서 근근히유지하여오든바 무엇보담도 유위한인물과 재정적곤난으로 해마다소되여 금년에이르러서는폐교할위경에 빠지지나 안흘까일반은 우려하여오든중 특히동학원의장래를 근심하고 부활할대책을 강구한은 동면룡계동(龍溪洞)에잇는 청년유지 리동춘(李東春)씨는 자진하여 학무원제씨를 지난이십오일 동학원에소집하고 단독인수경영할포부를피력하고 량해를구하엿다는바 일반학부형및면민은 씨의장거에 감격하는동시 칭송이자자하다한다 (사진은 리동춘씨)

泗川共販實施後 正租出廻極不振

手續上까다롭다고

【泗川】경남사천군에서는 지난 십오일부터 정조공판매제(正租共販制)를 단연실시하고 종래의 자유매매를 일체금지케되엿는데 이공판제가 실시되는전에는 정조출회가 만협하든것이 공판개시이후로는 정조출회가 일체부진상태에 빠지고잇스며 미곡상들도 극히 한산하야 휴업상태에잇다 이원인은 종래의 자유매매가 금지되고 공판제가 실시됨에따라 일반생산자들로하여금 벼를 단한포대만 매매한대도 그수속이 아주까다로울뿐아니라 이분망한추기에 번잡한판매수속상 만흔시간을 요하는 관계로 일대결함을 보이는것이라고한다

惠山發展을爲해 商工會를組織

【惠山鎭】갑산군혜산진은 날마다새형태로 발달하여가는 약진도시로서 불원에길혜선전통을보게되고 또길장선도축진운동에매진하고잇서 여러가지시설을 요구하고잇는이때에 지방의번영책을강구하며 일반상공업자의친목을도모하는의미에서 혜산진상공회조직준비에 노력하고잇다함은 이미보도한바어니와 이십오일오후일시부터 시내명치회관(明治會館)에서 상공업자이백여명이모여 상공회창립총회를 개최하고 제반사항을토의한후 임원까지선거하엿다는데 당선된임원은 다음과갓다

會頭 杉山慶次郞 評議員 金錫禹 金在善 丸田行雄 金西德一 張元鳳 岡本久雄 朴乾 朱炳熙 川田 森利久 李元模 朴基鎬 金東虎外三人

假面버껴진"列車魔"

京釜線車中에서被捉

判明된被害額二萬餘圓

【釜山】요사이 경부선(京釜線)열차안에 려객의가진현금과 귀중품등을 절취하는 렬차마가횡행하므로 북부산경찰서에서는범인을체포코자 활동중이든바 지난이십칠일오전아홉시이십분 부산역에도착한 렬차승객중 거동이수상한자를발견하고 인치하야 엄중취조한결과 그는부내초량정(草梁町)김우근(金又根)(三)으로 작년봄부터 경부선렬차안에서 려객의 가진현금과 귀중품등을 절취한 렬차마인것이 판명되여 추궁한결과 판명된피해액이 현금만약이만여원에달한다고한다

康津敎育研究會盛況

【康津】전남강진교육회주최인초등교원 교육연구회는 지난이십삼일 사랑일간 병영보통학교에서 개최한바 제일일은 아동교육의 만전을 도모할방침과 아동생활의 지도에대하야 연구를 거듭하엿스며 제이일에는 헌후제를 거행한후 이어서 경기회에 들어가 모범적기능을 발휘하엿다 그중에는 남북면시가 잇섯는바 한점차로 북군이 석패하엿다는바 참가인원은 회장을비롯하야 교원오십명에달하엿다

淳昌邑에도 市內電話架設

【淳昌】오래동안 현안중에잇서 오든 전북순창읍내(淳昌邑內)시내전화가설문제는 그동안 관계당국과 군민일반의 맹렬한활동으로 착착준비가 진행되여오든바 지난이십삼일부터 비로소실지가설공사에 착수케되엿다한다 이로인하야 발전도상에잇는순창지방의 면목은일신케되리라한다

光州府會開催

【光州】광주부회는 삼십일에부회의실에서 개회할예정인데 금년부회에상정될토의안은 지나사변이 의외확대되야 각종사업비에 변동을 보게된관계 사업비추가갱정예산에관한것과 곡구(谷口)부의장사임후 십부의장선거등이라한다

江界英實學校에 五千圓을惠捐!

有志李桂龍氏의壯擧

【江界】지난번신사불참배문제로 구사입명의 위경을벗어나 선교사(宣敎師)의 손으로부터 사회기관으로 옮겨지복과일개월에 일방유지의 배열적지지와 유지회(維持會)당국자의 발행위하한 활동으로말미아마 교원 진용의 내적정도이못나고 그간준비공작중에잇든 기금(基金)조성이 구체적실현을보게된 강계사립영실학교(江界私立英實學校)는 견곤일적이로서약진도상에올랏다 그런데 지난이십삼일 동교유지회 상무위원회석상에서 마침 리계룡(李桂龍)씨로부터 오천원의대금을내노켓다고 언명하엿는데 강계에잇서 공익사업에던진 최초의고액이다 이소식이전해지자 일반은 감격하야치하를마지안는바이며 더욱 동교기금조성의장래를위하야 절대의효과를 볼수잇는 쾌보이므로 강계사회에 다대한충동을이르키고잇다 (사진은 李桂龍氏)

漢場公普校金庫에둔 拳銃과現金盜難

犯人은意外로同校六年優等生

義父미테서學資에窮해畢竟犯行

【新義州】학교직원실 더구나 금고안에 너허둔 권총(拳銃)과 실탄(實彈)이 분실된것을 발견하고 시국이 시국인만큼 사건을 중대시하야 곳 경찰과 련락을 취하는동시 극비밀리에 조사한 결과 뜻박게 동교생도가 범인인것이 판명되여 교육계에 큰 파문을 이르킨 사건이잇다 위원군 송서면(渭原郡松西面) 한장(漢場)공립보통학교에서 지난 이십삼일밤부터 이십사일오전열시반사이에 동교 직원실 수제(手提)금고안에 보관하야둔 영국제 칠련발 소형권총한자루와 동실탄 오십오발 및 현금 십륙원삼십오전을 절취당하엿스므로 동교에서는 곳 경찰에 신고하야 범인을 극력수사한결과 이십륙일오후두시반 동교기숙사 천정(天井)(수리중으로 사용치아니한)에서 도난품전부—일원삼십오전부족—가 나타나 범인은 외부에서 들어오지안코 내부에 잇는것을알어 생도는물론 직원에 이르기까지 엄중조사한결과 파연 동교 생도의 범행인것이 판명되엿다

범인은 동교 륙학년생도인 위원군 구읍동(渭原郡舊邑洞) 사십팔번지 김태인(金泰仁)의 의자(義子)최금선(崔金善)(一七)(假名)으로 판명되엿다 동소년은 작년십일월부터 동기숙사에 들어가 잇게되엿스나 그소년은 어렷슬때 친아버지와 사별한후 어머니를 따라 전기 김태인의 집에 오게되엿는바 그후 의부와 배다른 형제간에 알륵이생겨 결국기숙사에 들어오게된것인데 그후 학비를 보내주지안흠으로 고통을 밧든남어지 범행하기를 결의하고 운동생인관게로 직원실에 자유로드나들며 보아두엇든 전기 금고로부터 권총과 실탄 밋현금등을 이십삼일오후 열한시반절취하야 일원삼십오전을 쓰고 남어지는 천정에 감추어둔것인데 그후범행탄로가 두려워 일원삼십오전은 자화교당내에 파무더둔사실을 자백하얏다 그리고 권총을 절취한데 대하야는 아직엄중취조중이라한다

尙州郡民國防熱

【尙州】상주군민의국방헌금이답지한다함은 기보한바도잇거니와 이를또다시 아래와가튼 헌금이잇섯다

百圓 白樂賢、百九十一圓九十錢 朝鮮電力尙州建設從業員一同、五十圓 蔡相沃、二十圓 牟東潤湖婦人會 二十圓 金元出 十圓 尹炳駿 五十圓 吉林菊次郞 百二十八圓六十二錢 國防婦人會咸昌支部 一圓 咸昌新興醫室 二圓九十一錢 銀尺新光醫室 五圓 金鍾俊 二圓 孫炳天 一圓 張達植 一圓 皮允翰 四圓六十錢 牟東救世軍婦人會 一圓五十錢 內西耶蘇敎會員一同 十圓 尙州布木商組合員一同 十六圓 外南公普校兒童一同 二十圓 功城宇仁善外一名 一圓十錢 古楠面子 一圓 李春紅 三圓十五錢 咸昌一心會 六圓 洛東龍浦消防校兒童一同 十七圓七十錢 利安面文昌儒林一同 十圓 咸昌邑靑年團 五圓 遺?所存一 五圓 朴富岩 三百圓 咸昌面民一同 二圓五十錢 咸昌學聚敎員一同 一圓九十錢 化北金淸女外一名 三圓 李鍾鎬 三圓 于基農村振興組合 二圓 于基婦人會 十七圓九十八錢 咸昌?岩靑年團員一同 二圓 化東仙?里下共?組合 六圓 化北實興養蠶農村振興組合 二十一圓 咸昌新興第二區部落民一同 十五圓 咸昌新興?? 一圓 咸昌新興??? 五圓 化北金數團 三圓 咸昌元?里民一同

腸窒扶斯猖獗로 第二回豫防注射

【海州】황해도에서는 치명적 장질부사(腸窒扶斯)가 다시 창궐(猖獗)되므로 황해도위생당국에서는 그방어에 전력하여 관내에서 예방주사를 시행하엿다함은 이미 보도한바이거니와 금반다시 제이회예방주사를 실시키로되엿다

▲十月廿七日 上町、中町、南本町、北本町、南幸町、北幸町、東榮町、西榮町、仙山里、源通町 잇서 ▲同二十八日 南旭町、龍石町、北旭町、旭町派出所에서 ▲同廿九日 淸風町 石橋里 王神里 東海州驛派出所에서 ▲同卅日 龍塘里 東文里 海州港驛在所에서

公州元明學院에 基地千坪을提供

大田金敎駿氏의特志

【公州】충남공주군계룡면 경천리(公州郡鷄龍面敬天里)의사립원명학원(元明學院)은장구한 력사를가지고 무산아동교육에 만흔 공헌이잇섯거니와 당초에 설립할때 교사(校舍)가되라하야버리고 대신진흥회관을 사용하고잇서 불편한것이 만흠으로 교사를 신축코저 작년부터 학부형과 그곳유지들이 의연금을모집하야 건축비는 겨우엇스나 기지를 구하지못하야 고심하든중 대전(大田)에사는 김교준(金敎駿)씨로부터 토지약천평을 허급하야 금월내로 공사에 착수를 한다고한다

……순해다는것만은 사실이엇다한다

六千圓工費로 明治町通舖裝

【光州】광주부에서는 도시의발전에따라 도로포장공사를 작년봄부터 착수하야 남정, 명치정, 역전통, 도청압, 본정일정목내지 오정목(南町 明治町 驛前通 道廳前 本町一丁目乃至五丁目)까지의 중요시가지는 이미포장공사가완료되엿스나 광주의중앙통이요 제일교통량이 만흔 명치정사정목내지동오정목(明治町四丁目乃至同五丁目)까지가 구도로확장관계로 아직까지 포장공사를하지못하엿든바 구도로확장공사가 수일내에 완성을보게되므로 칠간도로연장이백구십륙미를 포장공사비육천여원으로 근근착수하게 되엿다한다

平南에三、七八九件

正式裁判은二七五件

其他는法外調停으로解決

農地令實施三年間(小作爭議)의決算

【平壤】조선농지령(朝鮮農地令)이실시된지도 지난삼십일로 만삼년이되여 아프로 제사년에들어가게되엿는데 이삼년동안의 평남도내 소작쟁의건수는 일천삼백오십건 제이년에는 일천이백이십사건 제삼년에는 …… 총합계 삼천칠백팔십구건으로 쟁의의원인은 거의전부가 소작권이동(小作權移動)으로 인한것이나 이백칠십오건을 제외한전부는 소작관외조정(法外調停)으로 원만해결을지엇고 우에적은 수짜와가티 이백칠십오건만은 재판소에서 정식재판으로 각기적당한 해결을지엇다 그러나 평남도내의소작쟁의는 타도와가티 복잡한 편게나 또는 악성(惡性)은 보기드물고 어대까지나 농촌의풍경은 평온하여 거의무풍지대(無風地帶)라고해도 과언이아니며 지방별로 보아서 평원군부(平原郡部)가산간군부보다 건수가만흔데 그중에서도 대동군(大同郡) 중화군(中和郡)등 도시에 각가운 곳이더욱 만흔상태이며 산간군부에서는 농민의 정도가 유치하기때문에 감히 소작쟁의소리도 내지못하는 상태이라한다 또 시기(時期)로보아 사월의 파종기(播種期)를 알두고 사건의 발생이 만헛스며 작금과가튼 추수기에는 그리만치 발생치안는다 그러나 아프로 소작개신이후의 정세는 지금 예측하기곤난하나 여하간 도당국이 예측햇든것보다는 건수에잇서서나 쟁의내용에잇서서 퍽순조롭고 단의내용에잇서서 평온하다고한다

粟、大豆露積火災

損害額이二千餘圓

【圖們】지난이십일일오후네시경에 도문동구(圖們東區)지장부근공지에싸혀노흔 곡식가리가 전소된사실이잇다 당일은바람이불고 곡식가리에붓는불이라 화염이중천하며 연기가온지가를덥허스나 민첩한소방수들의 결사적노력으로 연소는면하고 동여섯시반에 겨우소화되엿다 이제그 내용을조사한바에 의하면 림봉택(林鳳澤)외사호의 가족이공동소작으로지어 한곳에쌓아노흔곡식으로 조종이천여원어치나 되는데 그들의생도가 문제라고한다 그리고 화재원인은 조사중이라한다

咸南은千五百件

農地令實施前年엔單三件이

十一年度엔六五四件

【咸興】농지령실시이후의 소작쟁의의발생의 상황을보면 소화팔년에는 일년중 단두건—구년에는 세건이든것이 십년에와서는 일약이백륙십삼건 십일년에와서는 약삼배의륙백오십사건 십이년에와서는 벌서구월말까지 오백사십건이 잇다 이것을 구년부터 십이년까지삼개년동안을 합하게되면일천오백건의 다수에달하며 관계인원이 일천칠백오십이명 그관계면적은 일백칠십칠만사천이백륙십삼평의 광면적이다 그리고이 쟁의를 원인별로보면 소작권이동으로 이러난것이 구할이분의 절대다수를 점하고잇스면 소작료감면 소작료고률등이 약간식 잇는데 이것을 표시하면 다음과갓다

年別	總件數	調停申立	制定調停	法外調停	其他
八年	二	一	─	一	─
九年	三	一	─	一	─
十年	二六三	一〇	二	二一四	二六
十一年	六五四	六六	五	五五一	三一
十二年九月	五四〇	三六	一	四三四	六九

原因別爭議 (警察關係調査)

年別	小作權移動	小作料減免	小作料決定方法變更	其他

九年	三	二	─	─	一
十年	二五三	二四一	一	五	六
十一年	六五六	三四四	三〇	─	二
十二年	三四〇	三〇一	二	六	五

爭議의結果 (各郡調査에依함)

年別	要求全部貫徹	一部貫徹	撤回	自然消滅	未解決
九年	三	三	─	─	─
十年	二五三	[illegible]	九	一	三
十一年	六五六	三八	[illegible]	八四	九
十二年	三四〇	五四	─	八六	二四

事件解決方法

年別	當事者解決	判決	調停	法外調停	未解決
九年	三	─	─	三	─
十年	二五三	一	二四	─	三
十一年	六五六	三	─	二三四	九
十二年	三四〇	六九	─	五	三四

그리고아프로 농지령의 철저인……

업는쌀을미끼로 二萬餘圓詐取

一貨車를三貨車로虛僞擔保한

米商兩名釜山法院公判에廻附

【釜山】부산부외귀포리(龜浦里)정미업 리재문(李在文)(四一)과미곡상 정태수(鄭泰守)(四二)두명에관한 이만여원사기사건은 그간 부산지방법원 대야(大野)예심판사가 취조를하든바 지난이십칠일에 예심이종결되엿스므로 동법원공판에 회부하엿다는데 범죄내용의대강은 전기 정태수는 소화십일년팔월까지에 부산부초량정(草梁町)에잇는경상합동은행지점(慶尙合同銀行支店)에 채무가사만오천여원이잇섯는데 보증인인 전기리재문이가 채무를인수하고 자기명의로두명이 전기정미소를 공동경영하야 오든바 금년삼월경에 리재문이가 부내대청정(大廳町)봉교상점(棚橋商店)에 백미한차잇는것을세차잇다고 소기고 그매도계약을할때에 전도금(前渡金)으로 현금일만원을 편취한것과 경상합동은행지점 지배인에게 차월(借越)형식으로 도일만삼천칠백원을 세번에나누어서 바든후 차일피일 미루고 지불하지안흠으로 동은행에서 고소를 제기한것이라한다

殺人未遂犯에게 懲役三年求刑

【釜山】치정(痴情)관계가나흔뒤 부산부영선정(瀛仙町) 김기석(金起碩)(二七)에관한 살인미수(殺人未遂)사건의 공판은예정과가티지난이십칠일 오전열시부터 부산지방법원에서 염전(鹽田)재판장주심 강전(岡田)검사 립회하에 개정하얏는데 재판장의 사실심리를마친후 립회검사로부터 징역삼년의구형이잇슨후 동십이시반에 폐정하얏는데 판결언도는 오는십일월이일에 한다고한다

鎭南浦港經由의 北支行船客激增

【鎭南浦】방금북지무역에 중대한관계를가지게된 이때지리적으로보아가장 밀접한관계를 가지고잇는진남포항을통하여 북지방면을 향하는승객이 격증하고잇다 지난일월로 구월말까지 진남포항을 출범한승객이 약이천오백여명이나된다고 한다 이는 전년에보지못한 수짜라고하며 압호로 북지행승객은 상당히 만흘 모양이라고한다

東海中部線工事場서 人夫三名이死傷

턴넬工事中落磐으로

【大邱】지난이십륙일 오후네시경 경북영천군북안면촌포동(永川郡北安面村浦洞) 동해중부선 터넬개설공사장에서 작업중의 인부사명의 사상자를 내엿다는바 그원인은 터넬공사중 암석이 떠러저 그와가튼 참사를 내엿다고하며 사상자명은 다음과갓다고한다 卽死 慶州郡(以下未詳)崔在?(二?) 重傷 同郡外東面 權道濟 重傷 同郡西面阿火里 權基子

長城更生部落 中堅者講習會

【長城】지난이십일부터 이레동안 전남장성군(全南長城郡)내에잇는 갱생지도부락(更生指導部落)중견자강습회를 개최하얏는데 첫날에는 동산신사(東山神社)참배를마치고 그다음날에는 박정옥(朴晶玉)군수의 사회로 개최하엿다

電燈架設問題로 陳情員또派遣

【安溪】신흥도시로 약진도정에 잇는 경북안계시에서는 이래수년간 전등가설문제로 백방으로 활동하여왓스나 아즉것 그실현을 보지못하엿는데 당지방번영회에서는 지난이십칠일에 회장 궁성삼랑(宮城第三郞)씨를 대구에잇는 전기회사에파견하여 각간부를리방진정하엿는데 일반은무로숙히정동이 실현되기를 바란다고한다

麻藥密輸販賣 關係者를取調

【光州】광주부양림정(光州府楊林町)사는 정중모(鄭中模)(四五)는 만주(滿洲)에서 마약(麻藥)이백여구람을 밀수입하야 광주를중심삼아 도내각지에 비밀히산매한것이 광주경찰서원에게 탐지되여 그들관계자십여명을 검거하야 취조중이라한다

地方人事

▲李炳基氏(前溫井郵便所所長代理) 齋光郵便所長榮轉人事次本報古場支局來訪

▲金泰賓氏(穩城縣製樹鎭警署長)來壯中人事次本報江界支局來訪

長篇小說

濁流 【18】

蔡萬植 作 鄭玄雄 畵

生活第一課(九)

『아저씨, 저어……』

초봉이가 겨우 쥐어짜듯이, 강단을내어 이러케 말 부리를 떠노코 눈치를 보느라고 고개를 처드니까 제호는 업는 담배꽁초를 찾느라고 이포켓 저포켓 부산나케 뒤지다가,

『응?』

하면서 얼굴을 울리킨다.

『……이놈의 담배가 그러케하나두업담, 제ㅡ기할것. 그래, 무어 할이애기잇서? 응, 무어?』

『네……』

『그래 무슨이애기야?』

『말슴하기가 미안해서……』

미안한것뿐이 아니지만 사실 미안하기도 퍽 미안하다.

지난달 금융을 갓갓으로 넘어 초하룻달 하루만 겨우 지내고난 이달 초이튿날 가게에 나오기가무섭게 오늘처럼 기운을 짜내어 도십원을 이달치 월급에서 선대바더간것이 열흘도 다못된다. 그랫는데 그런대문에 인제 차출것이래야 겨우 십원 박게 남지아니햇고 월급날이라고 정한 스무닷샛날이 되기도 전에 또 선대를 해달라고 하게되니 가령 저편에서야 괜찬허다지만 초봉이로 안저서는 말을 내이기가 졸연찬흔일인것이다.

초봉이가 말을 옷만 떠노코 그다음말을 못하니까 제호는 벌서 짐작을하고

『허허! 사람두 원!…… 알엇서알엇서……』

하면서 흔연하게 바더준다.

『……돈이 쓸데가잇단말이지? ……그걸 무얼 말슴하기를그러케 어려워한누? 사람두어데서 원』

『그래두 미안하잔허요?』

『미안은 무엇이미안? 미안하기로들면 내가 되려 미안하지……친구 자녀 데려다가 두구서는 월급두 변변히못주어서 늘 옹색하게하니까 안그래? 그러치? 허허 제ㅡ기할것 그래 얼마나쓸데야? 날더러 일일히 닥달구해서는무얼하나? 거기 잇슬테니 좀 내서요 응? 아니 사람! 열쇠를 끄내다쓰구 장부에 올려나노치 그래 거기 손금고에서 끄내 가지구나가쇠지……제정신업서 야단났군! 제ㅡ기할것』

제호는 포켓트에서 열쇠꾸려미를 끄내어 테불우에 노흔 손금고를 방울소리 울리면서 찰꽝 열어제친다.

초봉이는 뚜고보면 뚜고볼수록 소탈하고 저언슴하운 제호가 사람이조앗고, 비록 복이야 낭이지만 그러한 아저씨를 둔 것이 기뻣다. 만일 제호가 정말로, 외가쪽으로든지 친으로든지간에, 아저씨가된다면 더욱 마음든든하고 미덥을것가텃다.

이러케 초봉이가보기에는 존사람인것을 대체 그 부부간이 리는게 무엇이기에 왜히는 육장두고 제호를 못살게스리 달달 복가대는지 그속을 알수가 업섯다.

『……그래 얼마나? 오원? 십원?』

제호는 일원 오원 십원 이러케 세가지 지전을 따루따루 집어들고 세이면서 뭇는다.

『글세요……』

초봉이는 기왕이니 십원다 타스면 조켓스나 그여 말이나오지아니한다.

『저ㅡ런 사람두! 돈 쓸사람이 얼마 쓸지를몰라? 허허 제ㅡ기할것. 자 십원. 기왕이면 모개지게 한거번에……』

초봉이는 비로소 안도의한숨이 쉬어질려고하는것을 속으로 삼키고 파르소름하니 생긴것잇게 친착한 색채가나는 십원짜리를 바더쥐엇다.

또옹 바더주인 손바닥의 촉감도 연의때 물건을 팔엇슬때는 다가튼 십원짜리라도 그런사리 제목스로 바더쥐는 십원짜리의 촉감은 그놈이 빳빳하면서도 자별히 보드라웟다.

또옹 탓스니 인제는 집으로갈일이 시각이 바뿌다 그러나 아직 겨우 네시반……도라갈시간 여섯시까지에는 한시간반이나 남어잇다.

어떠케하나? 탈을하고 오늘은 일직 돌아가나? 좀 더잇다가 배달하는 아이가 돌아오면 집으로 보내주나? 이러때에 동생들이라도 누구 왓스면 조켓지만 몰리가엽는것이다.

제호는 제약실로 들어가안저서 손가방을 열어노코 무엇인지 서류를 뒤적어린다. 그것을 보니 아까 제호가 들어선뒤로 조금히이기다고 초봉이한테도 조호형이잇다고 수선을 피우든일이 생각이낫다.

그날그날의 생활이 막막하고 압뒤통이 맥힐때에는 비밀로나마 조호형이 생긴다는말을 들으면 바가운법이다. 초봉이도, 그래서 대체 무엇인고하고 이편에서 몰어라도 보고십게 차차 궁금증이 나기시작했다.